滿洲報
(第三種郵便物認可大正十一年七月廿四日) 發行人 西片朝三 編輯人 金念曾 印刷人 金蔘章
(本報價目) 每份現大洋五分 每月現大洋一圓一角 三個月現大洋三圓二角 六個月現大洋六圓二角 全年現大洋十二圓 郵費先惠郵票不收 (廣告刊資) 一行十二字起碼刊資一日每行現大洋一圓 特別及長期者另議
大連市山縣通一四二番地 發行所 中日合辦 滿洲報社 電話 (編輯部)(長)七五一三番 (經理部)四〇三四番 振替貯金口座(大連)五七三番
THE MAN CHOU PAO SHE 142 Yamagatadori, Dairen, Manchuria.
昭和四年三月廿四日

前鋒開始局部的戰鬪
蔣任唐生智前敵總司令
本人及朱氏任兩總指揮

蔣介石發下武漢討伐令後念二日又發表任命唐智爲前敵總司令朱培德爲後左總指揮本人自任後右總指揮前聯部隊已開始局部的戰鬥戰局有急速向湘鄂豫皖四省擴大之形勢云(廿三日南京專電)

蔣軍戰略告成待命即發
胡漢民等仍力謀和平
但大勢已決蔣或不爲動
蔣並在徵求馮閻之意見

蔣介石同陳境集中十萬兵力戰略皆已告成俟命令一下右翼由皖境中路武穴一帶左翼南昌方面分三路直衝武漢 武漢總兵力八萬之中有主力三萬在中路故擬先以突破中央之戰策以殲滅武漢派今當發布討伐令並對馮玉祥閻錫山徵求最後之意見表面兩氏自必答覆服從中央又寧鄂兩軍以現在形勢觀之日內即將開火 而胡漢民等之穩健派極力奔走欲使之和平解決曾努力勸說蔣氏但大勢已決蔣殆不爲所動云(二十三日北平專)

寧鄂衝突實現中
馮必沉機觀變
日本軍部方面觀測如此

寧鄂兩軍之正面衝突祇在此二三日內兩軍形勢頗爲各方注視關於馮玉祥向背如何據日本軍部方面觀測如左 蔣介石將白崇禧部下委唐生智李品仙統率陰爲牽制馮玉祥閻錫山爲擁護自己地步不容漏之回復勢力頗爲警戒之雖與蔣取同一行動然不直接動兵僅止牽制馮玉祥之程度耳馮觀閻之情勢此際隱忍自重不通寧鄂任何方面以圖充實自己實力俟一方既倒再徐爲動員以收以逸待勢之効企圖一擧再返往時之北京全盛時代云(廿三日東京專電)

吳聯劉湘圖川
楊森代表之談話

據楊森代表談稱吳佩孚與劉湘關係漸次良好四川全省以吳佩孚爲中心統一之機會愈爲濃厚張宗昌與吳佩孚之關係亦極密接張氏若告成功即將在四川樹起反革命旗幟長江戰局若發展時四川之統一即可急速實現云(廿三日漢口專電)

又傳張宗昌將攻芝罘
同時移統帥部於黃縣

據市內某處接電張宗昌日內將攻芝罘同時將統帥部移黃縣已徵政記公司利號輪送軍需品云

蔡元培稱病前
對記者談三次全代會議

滬訊、中央執監委員蔡元培氏、于十六日由京乘夜快車抵滬後、即訪晤李宗仁等、極爲忙碌、茲悉蔡氏僕僕京滬、勾患微疾、不見客、記者詢其家人以晉京之期、則或將因之而展緩云

又訊、中央監察委員蔡元培於十六日由京乘夜快車來滬、十七日上午七時到北站、蔡氏下車後、即回寓休息、旋於九時許、乘車赴海格路融齋晤李宗仁、稍談即去、蓋以李氏目疾仍劇、未便多談也、蔡氏由融齋出後、即料理私事、記者於午後四時三十分赴蔡氏滬寓、蒙蔡氏延見、與記者作下列之談話(問)先生此次來滬、聞與敦勸李宗仁先生出席三全大會有關、確否(答)予此來純爲私事、不過李先生患目疾久未見愈、便中亦應前往慰視(問)李先生目疾近已漸愈否(答)今晨晤李先生、目疾雖已漸愈、但醫生仍囑靜養、(問)然則李先生日內尚可赴京乎(答)但大會開會期內、李先生總可出席也(問)以先生之眼光觀之、大會趨勢若何(答)大會此時尚未正式開會、惟大會趨勢甚可樂觀也(問)正式會期已定乎(答)明日即十八日上午九時可開、(問)先生將於即晚赴京乎、(答)予以私事未了、不能前往出席(問)聞武漢方面有不派代表出席之說、確否(答)此係謠傳、漢口特別市黨部已有代表三人到京報到、湖北省黨部代表亦已首途(問)聞黃紹雄有赴京出席三次代表大會說、先生今晨與李先生晤面時、曾否談及此事(答)並未談到、因予與李先生晤談時間極短也(問)此次大會、有多數委員未出席、於大會尚有障礙乎(答)代表大會與中執會議不同、中執會議以中委爲單位、代表大會以代表爲單位、現在出席代表有二百二十餘人之多、已超過半數、故中委不出席不成問題、不過照例中委應出席也(問)聞此次大會選舉委員將增加名額確否(答)第一屆中央委員爲二十四人、第二屆中委爲第一屆原數之半數爲三十六人、此次爲第三屆若以前例爲比例、則此屆委員、應爲五十四人、不過此項問題、已由主席團加以研究、大會開會時、或可有此項提案也(問)先生何日返京(答)私事完畢即行返京云

魯東兩軍之近狀

孫殿英行動
召各縣紳耆
商立善後會

濟南通信、孫殿英抱有統一膠東野心、現據章邱、桓台鄒平、青城、齊東五縣、連日由桓台東開者、已有四千餘人、其目的在壽光、濰縣、孫現經魯東善後維持委員會公推爲魯東民團軍總司令、其參謀長金辯東爲副司令、昨孫公函所屬各縣、推舉代表至桓台、接洽地方善後辦法、藉以表示不干涉地方政事以博商民好感、孫之志固不在小也、茲錄其原函如下

逕啓者、敝軍此次東來原以膠東各縣土匪蠭起、搶殺擄掠、慘不忍聞、是以應父老之請求、專以剿除匪類解民痛苦爲宗旨、敝軍所到之處、凡關於地方行政等事、完全交付地方紳民、公同處理本軍概不過問、茲查章邱、鄒平、桓台、青城、齊東五縣、現已土匪肅清、秩序恢復、所有一切善後各事亟待整理現與諸父老謁日磋商、規定一等縣選舉紳耆四人、二等縣選舉紳耆三人、三等縣選舉紳耆二人、均於函到三日內、齊集桓台城內公同商立善後維持會、以便統歸庶政、力求治安、是爲切近要圖、相應函達、即希查照幸勿延緩自誤、禱切盼切、此致口口縣長

通電實行撤消
南京總司令部
同時設第一編遣區

南京特訊、國民革命軍總司令蔣中正(十五日)發表通電、宣佈取消國民革命軍總司令部及第一集團軍總司令部、同時成立中央與第一編遣區辦事處、原文如下

國急、南京各院部、各委員會、各省市黨部、各省市政府、各師旅長暨各報館均鑒、二月二十七日、奉國民政府令開、自國軍編遣委員會成立、職責宏鉅、中外具瞻、賴各委員公忠體國、協議通籌、編遣大綱、次第決定、現總務各部組織就緒、各編遣區辦事處、應即成立、其原設之國民革命軍總司令部、各集團軍總司令部、海軍總司令、各總指揮部、均着於三月十五日一律撤消、各編遣區辦事處、均着於三月十五日正式開始辦公、嗣後依照計劃、分別實施、國家前途、實利賴焉、此令、等因、奉此、茲遵於三月十五日將國民革命軍總司令部暨第一集團軍總司令部與整理委員會一律撤消、同時成立中央與第一編遣區辦事處、除呈報中央執行委員會國民政府外、特電請查照、云云

(附)總司令部及第一集團軍整理委員會改爲國軍編遣委員會中央第一編遣區辦事處辦法(一)參謀軍務軍法三處及經理處軍械股改爲軍務局參謀處人員、改爲編練、綏靖課、軍醫處、改爲衛生課、軍械股、改爲兵器課、軍法處、改爲執法課(二)辦公廳暨副官處、改爲總務局、辦公廳文書機要科、改爲文書課、辦公廳人事科、改爲人事課、辦公廳人員與副官處總務科、改爲會計課、副官處管理交際科、改爲庶務課、(三)整委會副官處、交通處合改爲遣置局、整委會及副官處人員、改爲安置課、總司令部交通處、改爲分遣課、(四)總部經理處及整委會軍需人員、改爲經理分處

(附)中央及第一編遣區辦事處成立辦法、(一)遵照國民政府令、於三月十五日撤消國民革命軍總司令部及第一集團軍暨整理委員會亦同時取消、改成中央及第一編遣區辦事處、(二)編遣區辦事處成立後、總司令起原局各處處長、限三月三十一日以前將未完事件、結束完畢、(三)編遣區辦事處內部一切事務、悉由主任委員主持、但最重要者仍請國軍編遣委員會委員長核定、(四)對外行文、以本編遣區辦事處名義行之、但對於第一集團軍直屬各部隊之重要軍令事務、可用國軍編遣委員會委員長名義、由本編遣區辦事處頒布命令、(五)三月十五日編遣區辦事處成立時、應行呈報、國府及中央黨部等通電各方之文另有擬呈、(六)大門標識、(七)文稿封面字樣、由各處自辦

積極組川政府
劉文輝與各委員之電商

滬訊、此次中央電令四川省裁各委員、限五十日內成立省政府及裁編會、而在川委員、僅有鄧錫侯、劉文輝、劉湘、田頌堯、向育仁、五人、其餘謝持、呂超、黃復生、盧琳、熊華、任鴻雋等散在京滬漢各處、尚無回川確期、劉文輝主席特分電省內各委速派專員共同籌備、並電省外各委早日返川、共策進行、劉湘亦來電表示、先交換意見、擬一草案、屆時逐項協商、並派杜明鐸爲籌備委員、茲將各電分錄如次

▲劉文輝致省內各委員 急、重慶劉軍長甫公成都鄧軍長晉康兄田軍長頌堯兄向師長有仁兄均鑒、川政急待整理、中央局望甚殷、委任期成、久須明令、自軍事暫告結束、善後尤貴速圖、復荷鈞府策勉諄諄、昂以協力共寧、而唯一安川途徑、莫要於組設省府、從事裁編、並經勒限期成、切飭於五十日各委一律就職、仰祈注意、熟審川情、既適符民衆需求、且爲吾輩難遣之責任、必應互竭心力、急起直追、早覺全功、期無忝負、惟是着手伊始、端緒較繁、允宜論派專員、先事籌備、刻因旅外省委、正由中央就近飭催、並早經此間去電速覩、一時尚未回川、茲爲趕符期限、應即遵照中央命令、先由在川各委派負責專員一人、對於組設省府事宜、會同妥爲籌備、所有輝處此項人員、現已愼加遴定、請公嬰愼治理、促進必般、敬請分別查照、速派一員、共圖厥成、不勝至幸、並乞將派定員名先行示知爲荷、劉文輝叩馬印

▲劉文輝致省外各委電 國急、南京典禮局張局長希騫兄、請轉謝委員慧生黃委員復生盧委員錫卿盧委員伯琅呂委員漢群任委員叔永熊委員曉岩均鑒、川政急待整理、中央局望甚殷、委任責成、久須明令、頃復奉國府庚電限令各委均於五十日內一律就職、成立省府等因、除已電同在省各委遵限籌備外、希即早日返轡、共策進行、至深盼禱、劉文輝叩漾

▲劉湘致劉文輝電 限立刻到、成都劉主席勛鑒、巧電誦悉、吾川久無政府、國人屬望同殷、極待組成、實有必要、惟各委未歸、限期尚有四旬、省府辦公地點、亦須籌備設置、成立後首應決議諸要件、似宜先行交換意見、擬一草案、屆時始便逐項協商、川事紛繁、實爲必需之手續、擬請於此限期中酌定期間各派負責人員籌備一切、似較周妥、且免成立後之延長時日、無所建白、致使川人對此渴望之省府有失望之感也、幷另請聲明應派負責籌備委員、已遴定杜明鐸就近擔任(按杜即劉湘之駐省代表)以期速成而免延誤云云

王芳會見交涉即可解決
但尚須兩政府之承認
撤兵當不因中國變動中止
據觀全決須在代會以後

王正廷原擬念二日來滬閱又緩至念三日濟案解決案今者双方意見完全一致此次王芳會見即可急速解決然以從來複雜之關係從王芳間完全妥洽至兩國政府之承認時尙須相當時日據觀正式解決務須在國民黨全國代表大會終了後又最近日方之一部鑒於山東方面反革命軍蜂起寧鄂兩派之軍事抵抗將波及全國故又有暫緩撤退山東日軍之意見但日政府原無永久駐兵山東之意思若能交涉解決即行撤兵但仍努力希望不依中國內部之變動中止撤兵或使交涉頓挫等以急速解決交涉云(廿三日南京專電)

王正廷原定
念二夜赴滬

王外長念二日夜由京赴滬中日交涉最近已漸趨完結今將與芳澤會見爲最後的解決云(廿三日南京專電)

探同盟軍眞相
往訪五色旗飄展之登州
(二)

武田南陽

登州府蓬萊縣城內外軍馬絡繹、市街遍揭五色旗幟、張宗昌之第三方面統帥部、爲今在四川禪堂統領楊森之反正門交叉五色大旗、門前並列數名衛兵、及數輛汽車、建築、前爲劉開泰軍之司令部、該軍開往前線後、張宗昌始由龍口移來、入正門左右、有許多張貼紅紙條之辦公處、如衛士隊、司令部副官處、參謀處、軍務處、軍需處等々、越中門、最後之三層閣上、爲統帥部、下爲副官長之事務室、二樓爲張氏等幹部之事務室兼居室、階段上下、以及各室門口、皆有衛士持槍警戒、顧時恰爲午前八時、豫想張氏到底不能起床、然不料吳光新應聲而出與余周旋、繼則着陸軍大將通常服之張氏出馬、記者云

想尙在睡中也

「否！否！陣中與小崗子大不相同也」

室之周圍、置有木床、中央置一九尺餘可充食堂用之棹子、吳氏與張氏對座、兩方並置電報地圖書信等、堆如山積、濟南之衆青島及山東各方面以及平津上海等處電報、紛至沓來、皆係暗號、先由電碼譯出文字、更依暗號表、以緩本文、故多費手續、電報盡屬報捷、其可靠與否、固不足憑信、張宗昌閱此等電報後、即交與總參謀長資格之吳光新、吳氏閱此等電報後、則沈默思考、而某々司令某々廳長師旅團營長等、紛々面會、並發訓令命令辭令等、口啣雪茄、有忙不勝忙之勢焉

記者未幾、詢以不謂尙未與劉珍年妥協乎？

張氏云世人視余(張氏自稱)將與劉妥協乎、今日之劉暫不言、彼往昔非余之孫翼耶、余豈肯求彼妥協哉、不過美國領事關心擾亂芝罘、居間爲好意之斡旋、俾得圓滿解決、元來本不以劉等爲問題、然因作戰彼、此皆不利、且徒著商民、故允美領之好意、始與之接洽、九日、彼曾來電——言至此、以電報示記者——披瀝誠意、因即派代表、欲使之圓滿妥洽、然電報全屬欺僞、彼仍在前線埋地雷派軍隊、極力整頓武備無論來人或電報書信、皆謂何時亦無他意、然至今仍掛青天白日旗、似此狀態、已不外訴諸武力、以留其有無誠意矣

記者又謂「然則可謂妥協已成但彼未實行耳」

張氏云「說來亦此之謂也、劉曾前後來十數次電報、請來芝罘指揮、因遂如其所言、派孫殿英部下之二師爲先鋒劉開泰劉選來顧震等各師爲後續部隊、於日內入芝罘、若彼反抗、則寧與交戰」

記者旋云、「芝罘得勿謂難攻易守之地乎」張氏云「不然須五倍兵力、現在之劉軍、僅爲劉直屬之一師、與何益三之一師、即若多處言之、亦無一萬、槪不成爲問題」云

三國演義
仿元人圖　仿元槧三國志平話　香月尚先生繪　禁轉載

第卅二回

操聞言、便令安民領五十甲兵徃取之。須臾、取到軍中。操見之、果然美麗。問其姓。婦答曰：『妾乃張濟之妻鄒氏也。』操曰：『夫人識吾否？』鄒氏曰：『久聞丞相威名、今夕幸得瞻拜。』操曰：『吾爲夫人故、特納張繡之降；不然滅族矣。』鄒氏拜曰：『實感再生之恩。』操曰：『今日得見夫人、乃天幸也。今宵願同枕席、隨吾還都、安享富貴、何如？』鄒氏拜謝。是夜宿於帳中。鄒氏曰：『久住城中、繡必生疑、亦恐外人議論。』操曰：『明日同夫人去寨中住。』次日、移於城外安歇、喚典韋就中軍帳房外宿衛。他人非奉呼喚、不許輒入。因此內外不通。操每日與鄒氏取樂、不想歸期。張繡家人密報。繡怒曰：『操賊辱我太甚！』便請賈詡商議。詡曰：『此事不可漏洩。來日等操出帳議事、如此如此……』

次日、操坐帳中、張繡入告曰：『新降兵多有逃亡者、乞移屯中軍。』操許之。繡乃移屯其軍、分爲四寨、刻期舉事。因畏典韋勇猛、急切難近、乃與偏將胡車兒商議。那胡車兒力能負五百斤、日行七百里、亦異人也。當下獻計於繡曰：『典韋之可畏者、雙鐵戟耳。主公明日可請他來喫酒、使盡醉而歸。那時某便混入他跟來軍士數內、偸入帳房、先盜其戟、此人不足畏矣。』繡甚喜、預先準備弓箭甲兵、告示各寨。至期令賈詡致意請典韋到寨、殷勤待酒。至晚醉歸、胡車兒雜在衆人隊裏、直入大寨。是夜曹操於帳中、與鄒氏飮酒。忽聽帳外人言馬嘶、操使人觀之、回報是張繡軍夜巡、操乃不疑。時近二更、忽聞寨中吶喊、報說草車上火起。操曰：『軍人失火、勿得驚動。』須臾、四下裏火起、操始著忙、急喚典韋。韋方醉臥、睡夢中聽得金鼓喊殺之聲、便跳起身來、卻尋不見了雙戟。時敵兵已到轅門、韋急掣步卒腰刀在手。只見門首無數軍馬、各挺長槍、搶入寨來。韋奮力向前、砍死二十餘人。馬軍方退、步軍又到、兩邊槍如葦列。韋身無片甲、上下被數十槍、兀自死戰。刀砍缺不堪用、韋即棄刀、雙手提著兩個軍人迎敵、擊死者八九人。群不敢近、只遠々以箭射之、箭如驟雨、韋猶死拒寨門。爭奈寨後賊軍已入、韋背上又中一槍、乃大叫數聲、血流滿地而死。死了半晌、還無一人敢從前門而入者。

卻說曹操賴典韋當住寨門、乃得從寨後上馬逃奔、只有曹安民步隨。操右臂中了一箭、馬亦中了三箭。虧得那馬是大宛良馬、熬得痛、走得快。剛々走到淯水河邊、賊兵追至、安民被砍爲肉泥。操急驟馬衝波過河、纔得上岸、賊兵一箭射來、正中馬眼、那馬撲地倒了。操長子曹昂、即以已所乘之馬奉操。操上馬急奔。曹昂卻被亂箭射死。操乃走脫。路逢諸將、收集殘兵。

時夏侯惇所領青州之兵、乘勢下鄉、劫掠民家；平虜校尉于禁、即將本部軍於路勦殺、安撫鄉民。青州兵走回、迎操泣拜於地、言于禁造反、趕殺青州軍馬。操大驚。須臾、夏侯惇許褚李典樂進都到。操言于禁造反、可整兵迎之。

卻說于禁見操等俱到、乃引軍射住陣角、鑿塹安營。或告之曰：『青州軍言將軍造反、今丞相已到、何不分辨、乃先立營寨耶？』于禁曰：『今賊追兵在後、不時即至；若不先準備、何以拒敵？分辨小事、退敵大事。』安營方畢、張繡軍兩路殺至。于禁身先出寨迎敵。繡急退兵。左右諸將、見于禁向前、各引兵擊之、繡軍大敗、追殺百餘里。繡勢窮力孤、引敗兵投劉表去了。曹操收軍點將、于禁入見、備言青州之兵、肆行劫掠、大失民望、某故殺之。操曰：『不告我、先下寨、何也？』禁以前言對。操曰：『將軍在忽忙之中、能整兵堅壘、任謗任勞、使反敗爲勝、雖古之名將、何以加茲！』乃賜以金器一副、封益壽亭侯、責夏侯惇治兵不嚴之過；又設祭祭典韋。操親自哭而奠之、顧謂諸將曰：『吾折長子、愛姪、俱無深痛；獨號泣典韋也。』衆皆感歎。次日下令班師。

不說曹操還兵許都。且說王則齎詔至徐州、布迎接入府、開讀詔書、——封布爲平東將軍、特賜印綬。——又出操私書。王則在呂布面前、極道曹公相敬之意。布大喜。忽報袁術遣人至、布喚入問之。使言『袁公早晚即皇帝位、立東宮、催取皇妃早到淮南。』布大怒曰：『反賊焉敢如此！』遂殺來使、將韓胤用枷釘了、遣陳登齎謝表、解韓胤一同王則上許都來謝恩；且答書於操、欲求實授徐州牧。

操知布絕婚袁術、大喜、遂斬韓胤於市曹。陳登密諫操曰『呂布豺狼也、勇而無謀、輕於去就、宜早圖之。』操曰：『吾素知呂布狼子野心、誠難久養。非公父子莫能究其情、公當與吾謀之。』登曰：『丞相若有舉動、某當爲內應。』操喜、表贈陳珪治中二千石、登爲廣陵太守。登辭回、操執登手曰：『東方之事、便以相付。』

登點頭允諾、回徐州見呂布、布問之、登言父贈祿、某爲太守。布大怒曰：『汝不爲吾求徐州牧、而乃自求爵祿！汝父敎我協同曹公、絕婚公路、今吾所求、終無一獲、而汝父子俱各顯貴、吾爲汝父子所賣耳！』遂拔劍欲斬之。登大笑曰：『將軍何其不明之甚也！』布曰：『吾何不明？』登曰：『吾見曹公、言養將軍譬如養虎、當飽其肉；不飽則將噬人。曹公笑曰：「不如卿言；吾待溫侯、如養鷹耳。狐兔未息、不敢先飽。饑則爲用、飽則颺去。」某問「誰爲狐兔？」曹公曰：「淮南袁術、江東孫策、冀州袁紹、荊襄劉表、益州劉璋、漢中張魯、皆狐兔也。」』布擲劍笑曰：『曹公知我也！』

正說話間、忽報袁術軍取徐州。呂布聞言失驚。正是：

秦晉未諧吳越鬭、婚姻惹出甲兵來。

畢竟後事如何、且聽下回分解。

彈劾外陸兩相
日民政黨最後決戰

日本民政黨系衆議院議員於今議會對此內閣最後一戰日前曾經協議幹部多數意見大體決定提出關於對華外交問責決議案彈劾田中外相及白川陸相彈劾理由如左

一、出兵濟南之失敗

一、關聯滿洲某重大事件放棄警備權

提出此項彈劾案時期暫定二十四日惟民政黨幹部中對提此種彈劾案尚有二三人唱無必要之反對論故須俟二十三日開幹部協議會決定最後態度云（廿三日東京專電）

關東洲之特惠關稅案
在衆議院上程 能否通過未定

關東州特惠關稅法案二十二日已在日本衆議院本會議上程但衆議院委員會對於此案仍繼續質問反對運動亦極熱烈空氣最爲險惡幸經濟東京之木下長官極力奔走委員會要求政府講求適當方法而不厭迫內地產業爲條件方能通過此案蓋因此項法案在滿洲有重大之關係頗惹各方相當注意貴族院方面空氣亦頗不良形勢實難樂觀云（廿三日東京專電）

宇垣大將訪問首相後談話

日本宇垣大將廿二日午後一時親赴外相官邸訪問田中首相會談時餘始行辭去又鈴木侍從長午後二時亦在同所訪田中首相懇談復奏事件云（廿三日東京專電）

（廿三日東京又電）日本宇垣大將與田中首相會談後發表左之談話

最近中國又復出現二三首腦華南對於滿洲問題不欲過問此次與總理會見專爲發表一己意見而供總理參考至謂爲運動貴族院方面諒解全非事實外傳勸呈總理辭職尤爲無理之言中國最近政情頗足注目濟南駐軍撤退交涉現已停頓議會於此二三日討論之重要法案最關緊要是故總理極爲憂慮民政黨議員豫期議會閉會後現內閣總辭職概爲神經過敏之想總理非二三年後不能辭退云云

井上元帥逝世
決定執行海軍葬儀

陷於昏睡狀態之日本井上元帥於二十二日午後二時二十四分已逝世矣（廿三日東京專電）

（廿三日東京又電）日本井上良馨元帥子爵於二十二日午後一時完全陷於危篤其親近者及海軍諸將星均皆集於病室行最後之告別午後二時二十四分遂逝世該元帥享年八十五歲係日本鹿兒島藩士武勳赫赫爲日本海軍大元老決定執行盛大海軍葬儀云

北滿白系俄人
設共濟機關
對抗赤系俄人

（哈爾濱廿三日特信）在哈爾濱白系俄人之中心人物波魯華德將軍欲設立白系俄人之共濟機關已向東北邊防總司令長官張學良氏請願據哈埠俄文新聞最近所傳謂張長官大體與以同意波魯華德將軍日下與吉黑兩省政府主席及特別區行政長官協議該機關組織及具體方法以開該機關推波魯華德將軍爲首班統一北滿全白系俄人組織分爲六區各區置區長一人六區地點如左

第一區哈爾賓
第二區哈爾濱 興安嶺
第三區興安嶺 扎賚諾爾
第四區滿洲里
第五區哈爾濱 橫道河子
第六區橫道河子 綏芬

以上各區選出各階級代表者復組織協議會確立與赤系俄人對抗擁護各人利益權利云

法下院通過駐華軍費案

法國下院置社會黨反對於不顧將法國駐華軍隊費三千五百萬法郎案以三百四十二票對二百三十二票可決云（廿三日巴黎專電）

德議會通過取締毒瓦斯案

德國議會已將國際聯盟取締毒瓦斯議定書通過云（廿三日伯林專電）

美政府批准廢止奴隸案

美國政府對於與國際聯盟協定廢止在世界各地買賣奴隸案已批准（廿三日內瓦電）

南極探險隊失踪地質學者經搜查發見矣

據紐約泰晤斯報社接電巴德中佐乘飛行機前往搜查失踪之南極探險隊中地質學者等三人現已發見矣（廿三日紐約專電）

新任哈爾濱電話局長已到哈視事

（哈爾濱廿三日特信）新任哈爾濱市電話局長沈家楨氏於十八日同前局長耿景和由奉同車來哈十九日接交該局事務云

三全代表資格
審查報告之詳情

南京特訊、本日第一次三全大會、陳果夫作代表資格審查委員會報告、中央第二百零一次常會決議、指定中央執行委員、胡漢民、蔣中正、譚延闓、孫科、于右任五人、中央監察委員、張人傑、吳稚暉、古應芬、陳果夫四人、組織代表資格審查委員會、本會奉命之餘、即于本月十五日下午開第次審查會一、到會者爲孫科、譚延闓、蔣中正、胡漢民、古應芬、陳果夫六委員、十七日上午續開第二次審查會、到蔣中正胡漢民、譚延闓、陳果夫古應芬五委員、其已報到之二百五十五代表中、審查結果大致無甚問題、及代表中有因遺失黨證或登記證者、如鄧彥華同志、忘携登記證、已由古應芬同志爲其證明、又栗顯揚同志、雖已經中央審查合格、但尚未領到黨證已由譚延闓同志爲其證明、已有忠實同志爲之證明、亦已不成問題、其有受負責任之攻擊者、則經決定辦法二項如左(一)關于選舉經中央圈定或經中央核准備案者、其攻擊爲無效(二)對于各代表個人行爲攻擊無效、又代表中有一代表雖曾經老同志兩人證明、並履行特種登記合格、但現有人加以攻擊、說他並非黨員、本會爲鄭重代表資格起見、尚在審查中權且前已請該代表暫勿出席又有數代表、因代表記載表未塡完備、一時無憑證可以審查、已由大會秘書處通知該代表、即日來處補塡記載表、但須有忠實同志爲之證明、以昭鄭重、其應行補行塡寫記載表之代表姓名如下格桑澤仁、歐陽巖、劉治洲烏勒吉議成閣、王蔭椿、在手續未完備以前、該代表除格桑澤仁歐陽巖王蔭椿三同志、原爲列席代表外、共餘代表暫無表決權又本會因根據中央常會第二〇二次會議、凡因故不能出席大會之代表、由中央另行指定、及第二〇五次會議、第三次全國代表大會由中央指派之代表未出席者、由中央執監委員提交代表資格審查委員會決定補充之之各項決議案，乃有左列之措施(一)經中央指派而辭職、有陝西代表王陸一費配言二同志、擬准予辭職、並另由中央委員提出以王用賓黃鄂、二人補充(二)墨西哥因有非常變乱、駐墨總支部不能選派代表、且亦無由選派、擬以當地老同志、及其他忠實同志余和鳴、梁楚之、張廷休、李樂一、休蟠五人、爲墨西哥出席代表(三)雲南代表張廷休、調充墨西哥代表所遺雲南代表一額、即以李宗黃補充(四)駐日總支部代表楊壽彭、因故不能出席、指派王培仁補充之(五)第十三師特別黨部部代表夏斗寅不能出席、改派俞飛鵬補充第一師特別黨部代表劉峙、不能出席、改派伍翊補充、第二師特別黨部代表杰黃、因故不能出席、改派葛敬恩補充、第六師特別黨部代表朱紹良、不能出席、改派伍瑾璋補充、第九師特別黨部代表蔣鼎文、不能出席、改派吳思豫補充、第十師特別黨部方鼎英、因故不能出席改派嚴爾艾補充、第十一師特別黨部關麟徵、不能出席改派段祖繩補充、第八軍代表吳尙因故不能出席、改派龔心印補充

張繼已就任
故宮文獻館長

平訊、張繼源爲故宮博物院理事會常務理事、中央復命其兼任該院文獻館館長、理事沈兼士爲副館長、理事馬衡爲古物館副館長、理事莊蘊寬爲圖書館館長、袁同禮爲副館長、因張繼久住西山未克進城、莊蘊寬本人又不在此、故各副館長均未就職現莊(蘊寬)已自南方來電、稱本人一時不能北來、圖書館長、由副館長處理、前日張繼自西山返平後、即偕同馬衡沈兼士袁同禮前往故宮博物院就正副館長職云

共和大同盟宣言書

我中華民國、不幸至十七年而亟亡於革命之國民黨、不識國人亦知之否耶、考辛亥一造、五族共和、約法盟詞萬民平等、是故國會、能代表數億人民之口、始稱民主之國、今以黨權、而執行一黨專制之政、竟成黨化之家人民失自由之路、社會起階級之爭、倫常而不保、秩序以何安、黨旗(青天白日)任作國旗、遍地盲從、民國(主權在民)便是黨國、梟國族首、痛帝制之復興、無以對護國之先烈、念共和之將亡亦當盡救民之天職、凡我同胞、速宜猛省一心、以防赤禍、若夫黨化、幸勿傳染自誤、而墜人權、天道好還、民心望蘇、敢明宗旨、用發宜言

第一宗旨

本同盟、以恢復眞正共和、實行民主立憲、擁護五色國旗、掃除一黨專政、爲宗旨

一、實行民主立憲
(選擧國會、制定憲法)
(發揚民治、打破黨治)
二、崇尙東亞文化
(保存國粹、注重禮敎)
(防止赤化、力除共產)
三、獎勵人材教育
(敎化普及、登用專重)
(考拔技材、禁止黨化)
四、尊重國際信義
(結約互惠、待遇平等)
五、保障法權人權
(司法獨立、獄制改良)
(言論自由、萬民平等)
六、數理交通事業
(改良郵電、獎興航業)
(修築路線、力圖便民)
七、振興農工實業
(和度土地、改良耕作)
(創製工具、助長物力)
八、調節社會勞資
(融和資本、不使曠工)
(調劑勞力、勿任失業)
九、縮減國防軍備
(統一年制、簡定兵器)
(劃分軍區、專任防務)
十、開發林礦財源
(採開財源、用清債務)
(研求地利、以富民力)

第二主張

本同盟、誓於最短期間、能得半數省區之同意時、即開普選之國民大會、所有一切政制、(如政體、憲法等)悉由國民大會解決之

第三盟員

凡爲中華五族之人民、不分男女、以及舊日之黨派、抱有同感者、皆得加入本同盟爲盟員、但須經盟員二人之介紹、得幹部之核准者

第四組織

本同盟設立幹部、(必要時得分設支部)掌管統系、指導規畫、一切事宜

一、公推總裁三人至五人、分掌指導、執行、計畫、等事
二、選定幹事十五至二十人分掌人事、諜報、糾察、等事
三、指定主事五人至十人、擔任執行、工作、及人事衛生、等事

第五職權

本同盟幹部之內、分設各科職掌如左

一、人事科
二、宣傳科
三、糾察科
四、執行科
五、機要科

右各科職權、由幹部規定之其辦事細則、由各科自定之各科職務設主事一人或二人由幹部指任之、各科勤務設執事若干人由主事指任之

第六規約

本同盟、爲力謀恢復眞正共和、實現民治而起、並非如共產黨、假借革命、圖攬政權者比、屆時目的一達、立開普選國民大會、至其成立時、即行解散同盟、另組政團、扶助立憲、凡爲盟員、掌有年民政權者、一律解職以符政權還諸人民之本旨、是以本同盟員、須遵守下列之規約

(仁)敬畏盟誓
(義)親愛同志
(禮)恪遵命令
(智)忠勤職務
(信)嚴守秘密

第七律令

本同盟員、一經宣誓、如有私通敵黨、洩漏祕密、或不遵命令、或欺取財、以及妨害公務、與名譽信用者、得由執行科、一律嚴懲不赦

第八獎卹

凡盟員、因公犧牲生命者、本同盟除優爲昭雪外、所有身後之料理、家族之贍養、子弟之教育、統由盟幹部人事科、特別負責尊任之

第九同志

如有其他團體、宗旨純正、與本同盟主張相同者、本同盟皆得與之、提携合作、共定國是

第十注意

本盟約、如有未盡周到之處得依盟員之提議、由幹部開會、討論修正之

河北各軍融洽
方振武擔保不致發生事故

北平特訊)第一集團軍第四軍團總指揮方振武、原定本月十七日出醫院、十八日由平晉京、出席三全大會、並已購妥十八日之平浦通車車票、結果不但未曾南下、而且並未出院、記者特往協和醫院訪問方氏、其會客時間按醫院規定頭等病室係上午十點半至十二點、下午三點至八點記者到協和醫院時、係上午十點二十五分餘鐘、隨時即見、方氏身臥病榻而上略帶病容但精神甚好、據云訊本人之病、原係因感冒而語、因當其重、故入院醫治、又因平時有一種腸胃病時好時發、還來較前更重毎食以作腹痛、故入院後、一併請診視、現在感冒已愈惟腸胃病醫治尙無頭緒、迭經醫生檢查、所有胃部脾部等處俱經醫生檢查一遍至今尙未查明病源所在、醫者云、須再住數日、以便將病源查明、視有無重要之症再定出院日期、惟有略住數日、中央方面、因三全大會開幕在即、迭電催促、本人已允出席、並擬藉此機會向中央報告一切、無如病魔糾纏、日復一日、現因醫云、須細加檢查三幾日尙難出京故於昨日電呈中央、說明不能晉京原因、湖南事件、湘鄂各要人、均迭次辭解服從中央、現在已無問題矣第一集團軍之在河北者、確未奉到如何命令、調往他處、而本人所部隊伍、因在河北一帶無甚工作、故近來專於從事修路種樹等事、一時尙不希望調動、以便各種工作次第辦理完竣、關於市黨部指委職務一節、長此遷延不決殊覺不宜、本人因事務甚繁本不願兼任此項重職、但又不便一人單獨辭職、前日梁永泰同志來此、曾經談及、本人亦主張早日確定態度、或就職否早日解決、以免黨務停頓、現在被任新指委之各同志正在協商中、馮總司令之辭職、於政局無甚關係因馮爲肯負責任之人、每辦一事、說幹必幹、現在既然有病而中央各事又甚繁忙、不能不呈請辭職、以免悞公昨日劉雪亞(鎭華)曾有來此間看視鄙人對於時局並無若何主張、而其所部軍隊、亦無調動消息、現在駐紮河北各軍、感情俱甚融洽、絕不致有何事故、鄙人可以負責云云、談至此時已十一點矣、記者告辭出協和醫院時適値商震在門前下車、謂係看望方叔平(振武字)之病云

中國銀行

大連支店 營業

關於銀行一切事務

營業時間 上午九時至 下午十二時

電話 四三八九、四五九七、五九九四

海關收稅處 八七二九

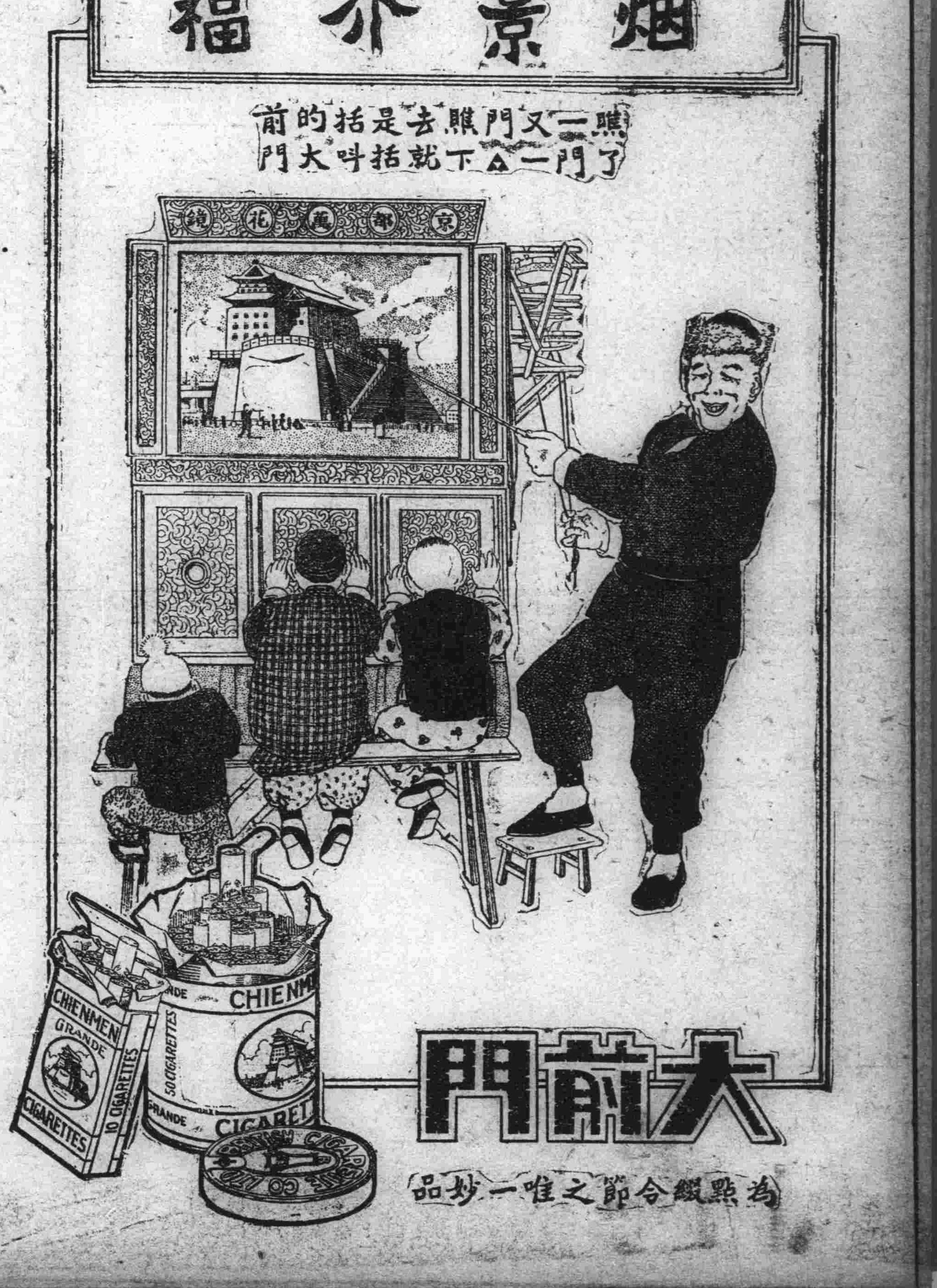

續乞兒日記

（韓承鐸）

讀罷覺厂君之大作有數日矣，昨於紙簍中得一紙，例如小撂字跡多有迷漏，觀其體裁，句法情節之出入，似爲乞兒之日記，偶憶覺厂君乞兒日記如出一轍，且日記之日期，亦與稍有聯貫，斯可謂之不巧不成書矣，故爲錄之，以不負乞兒之一番苦心搆作也，其闕漏處，已代爲塡補，惟文詞似遜不若覺厂君所錄者之流利舒暢，描寫自然，抑或乞兒未吃飽而作之故也。

十四日，一夜來飄白雪，今朝，似微寒，臥在狠藉的乾草上，我還沒有到天亮，便被寒氣襲醒了，本來昨日未吃飽，今晨天又寒冷，照着肚內無食，身上無衣的原則，我便有些支持不住了，實在說來，我真是倒霉——或者並不止我一人，前幾天雖然寒冷，可是因爲有街上的各種標語紙條的披濟，得以披蓋身上，所以尚不至凍得打牙，不過近日某機關下了一道命令，謂一茲者，南北統一，革命成功，無須再有各種標語，呈顯於街衢上……（大槪是如此）這不啻是與我們窮同志們作對——還講什麼民生？民生中開宗明義的頭一樣大事，衣——都給鏟除了，來源，餘者更是面上舖張而已。

唉！窮如我者，尚有何說哉，翹首望街市，雪徑無行人，我無聊無味的踏着雪在路上走，我鼓着無畏的勇氣，抱着奮鬪的精神往前走，藉茲可得遇上一二「發財」的老爺或太太，果不出我所料，行未及一箭之遠，遇見一位西其服的學員，我看見這種「時乎時乎不再來」的機會，便逐着他老先生的屁股，緊緊追下，誰知他先生健步壯足，大施其「走」威可憐哉！饑寒交迫的我，那裏能夠與他老先生趕赴情人約似的急速相比，結果，終致落後了，只是呆的看着留下的足跡而已，正在痴呆的時候，忽然來了一個洋車，上面坐定，闊闊其面，圓圓其腹的大掌櫃的，我想這次足可以達到目的，實在我早打算好，不達到目的不止，立刻趕上去，參加了洋車夫的馬路賽，洋車夫是慣於在雪地跑的，所以不經心的跑着，就很快，我扎着無力的身軀忍痛的追着，雖然不能與他——車夫——並駕齊驅——也可以謂之一尾隨人後——了，掌櫃的被我追得太厭煩了，狠心的掏出一枚大銅元，我敢武斷來說，人們所以給我們錢，實在是因爲厭煩我們的追纏，並不是可憐我們的窮苦（未完）

泰華樓

敬啓者本樓營業多年尚蒙各界光
無任銘感茲爲商業競爭特別改良建
築三層樓房周圍一百餘間一切工程
俱西設式凡屋上庭園花欄魚池電燈瓦斯冬暖夏涼之品物
無不設置完備非惟清雅可觀實與衛生有益當此桂飄金粟
秩序平分正各界交際宴客時候是以重將各屋陳設異常修
頓油漆彩繪煥然一新包辦應時宴席壽筵美選明堂役之
伺候非常勤慇如蒙各界諸君倍加惠顧不勝翹盼歡迎至盼
衆周知特此廣告大連市臨部通二丁目八十一號地
電話四六七一三五二七番 泰華樓菜館謹啓

返老還童 生殖靈 稀世之珍

補過身百骸 使老年生育 能轉弱為強 治生殖器病
男用生殖靈每盒現大洋七元正
女用生殖靈每料現大洋念八元
大連・奉天・哈爾濱
美商三德洋行謹啓

第威德潤腸丸

樂樂樂 喜喜喜 多服潤腸能健脾

諸君注意第威德潤腸丸是也專治大便秘結肝火上升消化不良以及胃腸一切疾病無不藥到病除而患痔瘡者服之亦可減輕時毓險歷年節各家飲食與平常不同必須用潤腸丸以助消化之力而使腹內舒暢以增飲食也各埠大藥房均有出售請試服之當知吾言之不謬也潤此券剪下塡明住址附郵票二角照寄不悞吉黑郵票不收

東三省總代理營口源來盛洋行啓

潤腸丸贈券 省 縣 鎮 寶號 君收

新式 福特汽車

批發各種汽車零件 膠皮帶及承接修理

總經理
奉天驛炮子墻西 盛長有限公司 日長電話一三七番
長春頭道溝日本橋 盛長有限公司 日長電話一一九二號

聚蚨棧

大連 朝陽鎮 奉天
聚蚨棧 聚蚨棧 聚蚨棧

改良旅社信用昭着諸所便利應酬週到各埠均有妥實代理
代理大連火災海上水火家財房產險
主人 段洛九 經理 湯壽山 長電話五六九八番

新昌號紬緞莊每日廉價廣告

春光初度氣象煥新本號應時運到各種春季衣料如華產綢緞歐美呢絨以及平金顧綉日常用品無不色新花異燦爛美觀一律定價劃一從廉出售惠我諸君盍興乎來

大連西崗平和街三十番地
電話 零售部三三八四七番 批發部長四九〇四番

請看信用昭著諸所便利之旅館

大連 中華本棧 主人張炎 青町 經理張炎
營口 中華棧 主人張炎 町島 電話九四九哈 品一
長春 義昌公司 主人張炎 町濱 主人張炎 町四 爾 中華棧 電話三八五
本棧內設西式客室應酬週到無須贅述兼設有運輸藥轉運貨物代辦客事
電話五七四四 ▲電話一四二一〇〇運輸部電話七九七

帝國海上火災

資本金壹千萬圓 社長安田善五郎

火險及水險 滿洲總代理店 大連市山縣通三一三一
國際運輸 保險部
代表電話三一五一
（如承賜顧請用電話或信片於左近支店或出張所可也）

新發明岡田式朝日號謄寫版

發賣紀念減價十九圓八十錢（在內、原紙、黑油、樂水、毛筆等）
四號毛筆用原紙 四號形（特別號） 一百枚 金二元四角 三號形（特別號） 一百枚 金三元
鐵筆用原紙 一百枚 金二元五角
信筒 信紙 發售 天野滿書堂文具店
大連市浪速町三丁目 電話四九九四番 三〇六番 大連六三 振替口座

大連協茂盛紬緞皮貨莊廣告

敝號新到各種地道皮貨奇花異色綢綱緞絹毛葛漳絨平金顧綉旗袍馬甲禮服衣料喜壽賀帳毛呢嗶嘰布疋雜貨旅行皮箱翠玉玩具無不齊備分室陳列定價低廉倘蒙惠顧無任歡迎

大連市浪速町五十番地 綢緞部長電話四六三二
批發部電話五四五三 雜貨部電話四九八八

GRAHAM-PAIGE

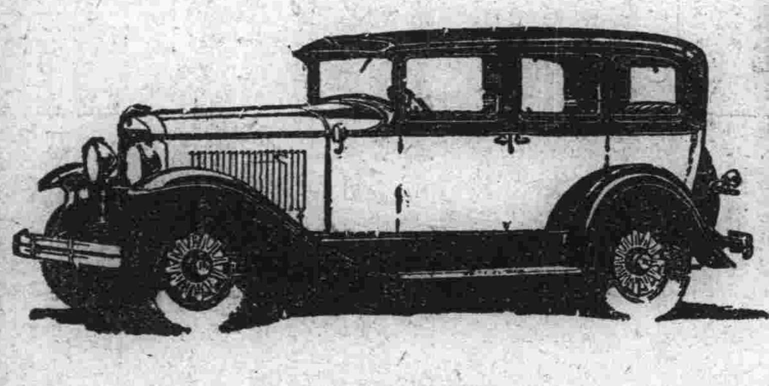

GRAHAM PAIGE

培濟牌汽車在美國享有最高之名譽所有機器之構造及外觀之改進爲美國各汽車廠之先進頭又精心研究創製最新式之乘車非特機器上有特別之改良即外觀亦復特別新穎而價格之低廉又出人意外如蒙賜顧竭誠歡迎

奉天 多小公司 營業部啓
電話二二二五 一五六二

吸烟人適用之 斯毛克牙粉

好就說好 不好就說不好 何用拘泥着說呢 我敢直說 斯毛克的效驗 眞不錯

總發行 化粧品 藥店均有出售 定價金十七錢
滿洲總經理 大連市大山通 泰東洋行

哈爾濱裕慶德毛織工廠專銷部

國產 出品 註冊商標 太少獅圖
國貨展覽會上獲得特等獎章

政府特准免稅・博得世界榮譽・人人歡迎之國貨
提花毛毯 提花絨毯 駝絨素毯 軍用毛毯 色素毛毯
中山呢 大氅呢 軍服呢 駝絨呢 各色細呢
風行寰宇・供不應求・

良以本廠所織呢絨、毛毯、各種原料、純粹是用中國出產之羊毛、各品織造精良、久蒙各界贊許、呢絨優美、毛毯尤佳、花樣翻新、四季咸宜、呢絨堪製各式服裝、毛毯是尤不可不備、蓋於家居旅行、特別方便、贈送親友、陪嫁姑娘、迎娶新婦、以及喜壽喪儀、製作禮帳、最爲雅觀、尚屬有益社會、惟一之良品、實中國特別之國產、愛國同胞、同深慰愛、種類繁多、取價從廉、政府注重商工實業提倡國貨爲懷、特准概免稅厘、本廠爲謀民生、所以不惜犧牲、減輕經營、悉心研究始有今日也、尚希愛國同胞、利用國貨、是所深望焉

各大商埠・均有代理・凡蒙賜顧・無任歡迎

本工廠專賣部設在哈爾濱道外二十道街正陽街八道街口 本廠分莊設在 上海法界吉祥街 天津北馬路 奉天省城小

長春益通銀行附設儲蓄部廣告

本行額定資本金銀大洋壹百萬圓 公積金銀大洋拾萬圓

營業部 儲蓄部 注意

營業時間 上午九時起 下午三時止 星期日休業

存款放款 代理收付款項 押放貼現 生金銀之買賣
活期存付 存本付息 零存整付 勞工儲金 失業預防儲金 娛老儲金
整存整付 特種存款 子女教育儲金 婚嫁預備儲金 其他基金儲金

存款手續簡便利息從優訂有儲蓄詳章函索即寄 如蒙惠顧尤爲歡迎

長春南大街 電話中國一〇四號 日本長六七六・一二四〇番

諸君看 德泰號

新到粗細地道皮貨 定價賤並由滬杭運來細軟綾絹艷麗花素閃緞歐美呢絨色色新鮮男女大氅綿夾俱全 定價一律無二分外破格低廉請諸君惠然肯來便知決非虛言

開設大連奧町五五番地 門市電話長五二八二 批發電話七四四五

天興東紬緞莊

本號自開幕以來頗蒙各界所贊許茲際秋涼新到大宗奇花異色紬緞毛葛綢絹呢絨平金刺繡旗袍馬甲禮服滿斗各種衣料及最高等洋裝服料花素禮服呢格錦彩素毛絲呢喜壽彩帳閨閣粧奩旅行器具最新式樟木箱美麗名瓷輕裘皮張無不齊備廉價出售犧牲利益幷代理百代高亭公司戲機唱片定價克已光顧諸君幸勿失機

奉天千代田通露町 日長電話二二二一番 本店謹啓

醬油糖色發售

振 顏色無比 風味絕佳
貨真價廉克己
振華號主人謹啟
大連沙河口仲町一二九電話九三二二番

香港代理店

外埠廣告

啓者敝號創設香港已歷四十餘載專辦各埠客事代理出入口船務及代客買賣貨物所有中國南北各省出產及歐美各國貨品來港者均能經售而出口均能代辦凡蒙顧無論事之多寡一律歡迎舊承垂愛之家固所洞悉惟恐新擬來港辦貨或發來港消售者無從問津故特刊此奉聞倘蒙不棄新即電函示知定必妥爲經理以報盛情敝在青並會設有支店亦係專辦客事買賣糧石以及土產雜貨等類均稱熟手如有所委仰祈直接函達青島萃縣路義泰豐號必能妥爲代辦專此佈聞
永樂西街門牌一百五十六號

香港 義泰棧披露
大東北電局掛號零一一

淋病第一靈丹妙藥

贈呈 淋疾病理及說明書如以名信片寫上本報名即可按照下通信處奉上

得利比

化膿止痛吃藥就好

◎漫性、急性淋病者
◎放尿時尿道痛癢者
◎不斷分泌黃膿小便冷痛者
凡患上列諸症服藥五日定能見效藥力迅速能在家中自已安全療治

總批發 井上誠昌堂製劑部 大阪道修町

大經理店
安東井上誠昌堂
奉天井上誠昌堂
青島井上誠昌堂
哈爾濱井上誠昌堂
長春川上誠昌堂
到處各地藥店代售

藥價
二日分 一圓
七日半分 參圓
十三日分 五圓

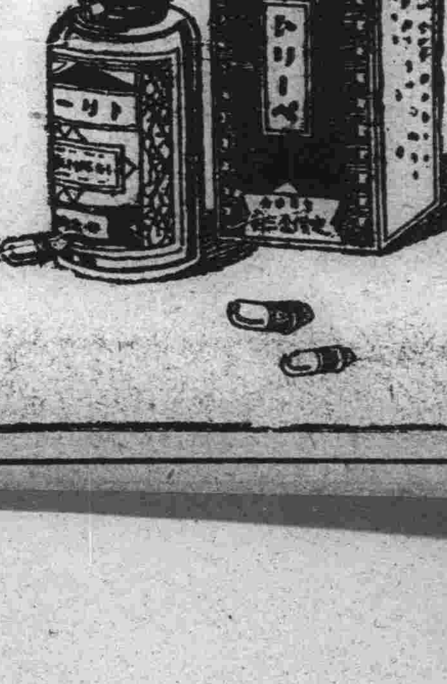

醫學博士上野爲六氏方

遼寧

治理東北大綱

內政外交遵國府政令　開發實業概不借外債　裁編士兵令開墾修路

東北邊防軍司令官張學良爲整頓東北四省軍政會召集四省軍政長官會議討論今後治理東北大綱當經議決治理東北大綱要項如左

一、東北四省之內政外交以及各項制度均遵照國府所頒之政令辦理

二、東北四省土地權利均暫以全力保護以盡守土之責

三、東北四省各官署官職以及地方庶政公私機關均照國府所頒章程改革辦理

四、第五編遣區長官署已成立正在進行各事遼吉黑熱四省之軍隊務均遵照國府定制一律迅速編遣早日告成俾合國軍定制以昭劃一軍政

五、東省均應設法籌款以實行開墾開礦築路俾將所裁編餘之士兵均撥派赴開墾荒修路之工作以免流爲匪徒藉振實業而裕國庫

六、東北四省之鐵路此後設法籌欵或募公債自修不准再借外招收外股合辦

七、東北四省今後無論辦理公私事宜不借外債

八、東北四省軍隊此番編遣後既成爲正式國軍其軍風紀律必須嚴肅以正軍法

九、設法籌欵開發蒙古地之森林礦產

十、清理東三省官銀號永衡錢局廣信公司之財產資本設法收回紙幣以便統系東北金融（捷）

閻局長力維埠區之治安　派查匪徒奸宄

商埠公安局長閻嘉奇氏蒞任伊始對於埠區治安頗爲注意迭次籌劃不一而身茲以屬境南市場妓館林立恐有匪徒宵小及其他亂黨分子潛匿其間乘機圖謀不軌滋生事端擾害治安爲防患未然以保治安計特於二十一日選派便服幹警六名該區從事偵查以防匪徒奸宄潛匿藉資保持治安（捷）

奉海路總理　張志良履新

奉海路改復公司舊制後總理一職經省委會議決由張志良充任已迭誌本報張氏前因染患微恙在大東醫院療養業占勿藥現於二十一日上午到奉海鐵路公司正式接事在省城一般與張氏有舊者均紛紛往賀張公館前車水馬龍極一時之盛況云（天）

教育部嚴禁越級呈訴令

教育廳奉到教育部訓令略謂查近來各省辦學人員關於地方教育事件之爭執往往不向本省行政機關呈訴輒往越級上呈非徒亂行政系統且輾轉往返曠廢時日甚覺無謂爲此令行各省關後辦學人員關於地方教育事件之呈訴除因不服各省教育行政機關之處斷者外不得輒選呈本部飭仍越級呈訴概不受理仰即令飭所屬遵照云云（捷）

東記銀號之兩度小火警

二十一日午後二時頃附屬地浪速通三番地東記銀號樓上發生火警爲消防隊趕到奮勇撲救未釀成原旋及撲滅損失約百五十餘元已請昨稿執意承二十二日午前三時頃該號又發生火警又經消防隊趕到歷時三十分火熄原因係白晝餘燼爲風吹起損害價格二百餘元幸未傷人云（天）

女高見學團　二十二日出發

奉天日本高等女學校內地見學團一行五十名永田山口渡邊三先生率領於二十二日午後八時半乘滿鐵列車出發由海路東上預定四月十四日經期歸奉云（天）

各地方勞資　雙方訂立合約　部令飭調查

遼寧農礦廳昨訓令各縣云爲令查事案奉省政府訓令內開案准工商部咨開爲咨請事本部現因調查各地方勞資關係起見擬搜集各地方勞資雙方所訂立之合約等以資參考相應請貴政府查照轉飭所屬迅將呈報在案之勞資雙方所訂立之一切新舊合約等件於文到十日內抄呈彙送本部俾便查考等因准此合行令仰該廳依限辦理具報以憑彙復此令等因此除分別函令外合行令仰該縣限文到五日內迅即辦理具報以憑彙轉云云（捷）

農礦廳購到稻種

農礦廳長劉鳴九現爲振興實業起見曾派員赴東邊一帶購買稻種茲聞現已購妥五十三石於昨二十二日運奉以待春耕時發給各農戶云（雲）

馮庸籌備之全國飛行　七月間實現

馮庸大學校長爲青年中之先覺打破虛榮從事實業對於航空夙具研究熱誠現向法國訂購飽得斯飛機一架擬備環繞全國飛行預計由瀋陽出發經天津南京而達廣州由廣州返漢口經開封太原北平回瀋再離瀋北去經濱江而達滿洲里綜計往返路程一萬五千里聞馮氏預購之機須六月下旬抵華七月間始能實現也（天）

第一監衛生會議

遼寧省立第一監獄典獄長鄒佩氏以時當初春對於在監犯人之衣食住之大要項之衛生關係重要必須慎重於平常方可免除於臨時是以月之二十日招集一科長徐子修等及看守長魯惠清等行一度之衛生會結果注重犯人食宿衣服居室便廁等處云（雲）

保護僑民　調查其財產

東三省交涉署長王明宇氏於月之二十日曾在署內與各國領事開僑民會議結果擬定保護僑民辦法多條令各縣及本省各機關轉令民間對外人須和睦親善不得凌辱欺人以免惹起國際交涉有傷和氣了刻得外交方面消息當局現接南京國府外交部來電現在爲保護外僑財產計應將各省外僑之財產詳爲調查仰即轉知各縣知事詳爲調查案報部以憑考核而資明瞭云（雲）

同善堂種痘　四月一日開始

省城同善堂向從事於社會救濟事業每年春季施種牛痘用防天花傳染現屆春極宜籌備該堂長已飭令紅十字病院內附設之牛痘局李少博醫官備置藥品定於四月一日開始實行云（天）

難民救濟會　將設立粥廠　鎮東請撥難民

省城各法團現爲救濟魯省難民計特在總商會內設立難民救濟會於月之二十一日開大會議到會者計公安局長白子敬政務廳長陳文學實業廳長劉鳴九等開會經衆討論擬籌欵購糧設立粥廠云

遼寧政府主席翟文選氏據鎮東縣知事呈稱縣境未墾荒田過多值此春耕之際正宜墾荒惟因縣境遠處邊陲難民多不知道途擬請飭各大收容所將遣難民五十名來境墾荒旅費由縣擔負等情聞翟主席據此後當令各難民收容所查照云

遼寧省司善堂自收容難民以來爲數不下一二萬人每日之二餐東米鹹菜蠶暖坑熱捨與衣服甚爲飽煖有疾者醫藥亦便他往者代購車票即來往函件亦有專人代書不第供給信紙而且代爲郵寄于此可見同善堂之辦理救難民事務矣屬完善云（雲）

整頓東路軍政　張長官電告查封同盟會　有宣傳赤化行爲

東北邊防司令長官張學良於月之二十日令特別區行政長官張景惠着照新定辦法整頓軍政其辦法如下（一）布置東鐵沿路軍隊（二）添編路工獨立團（三）令護路軍警重職守戒備黨匪之侵擾（四）改革外交行政司法警察四項並令切實奉行以昭慎重云（雲）

東北邊防司令長官公署昨接特別區行政長官張景惠來電報稱沿線俄人設立之鐵錫職工同盟會因恐有宣傳赤化行爲現已令一併查封以鎖亂源而保治安云（雲）

橋頭驛發現煤礦

安奉線橋頭驛附近某村住戶張姓日前修圃種菜掘土尺許即發現黑色石塊愈掘則塊愈大而色愈黑拾起細審乃知爲煤遂哄動全邑一般實業家聞訊爲紛紛籌備股欵擬從事開採以獲厚利云（天）

瀋陽醫學公會　開全體大會　到約七百人

瀋陽醫學公會主席李書霞頃奉省政府民政廳令開案准中央衛生部咨各省市縣衛生營業之醫士均須持原有官廳考試合格之執照換領部照以資整頓等因該會奉令後遂於十九日午後四時召集全體大會由李主席報告開會宗旨到會會員七百二十六人當衆議決

被服廠整頓內務

遼寧被服廠廠長趙同田氏自接事伊始對於廠內之事務特別注意茲整頓內務之事項如下一上班鐘點爲午前九時下班爲午後五時上班時簽印並不准延誤時間三職員如無廠要事不准擅自請假四不准在內賭錢云（雲）

林總領事東上

奉天日本林總領事因磋商重要政務偕同家族於二十二日午後二時四十分搭安奉線急行客車東上預定滯京一星期返任云（天）

催領蠶種　採集礦苗

現在氣候日暖蠶將孵化故農礦廳前會令各縣領取蠶種以便飼養茲該廳以各縣領取者較少乃於月之二十一日備令各界迅速領取蠶種以便轉發人民從事飼養而資發展改良云

東省未開之礦區頗有數處然其中種類復雜礦質亦有優劣故非考查終難明其眞相近聞遼寧農礦廳議定將各縣發現之礦苗從事採集並聘技師考驗其實作爲標本以充實業上之研究不久即可發表云（雲）

司法部頒到獎章

遼寧高等法院前以該省立第一監獄第三科看守長魯惠清辦事認眞成績卓著特呈請上峰加以獎勵當經高法院核准轉請南京國府司法部酌給司獎章等情去後茲聞已由司法部核頒給二等銀質獎章當於日昨頒到由高法院令具領云（雲）

運使署令保鹽場

東三省鹽運使張之漢氏查各縣鹽場不時有被人盜竊者頗須設法保護以免損失於月之二十日飭令所屬一體嚴查嗣後對於鹽場宜特別保護如有竊盜者查出懲辦云（雲）

教育廳又令種痘

遼寧教育廳現以正當春季陽氣上發一切時疫最易乘隙是夏代理廳長有鑒於此故於月二十一日又通飭省內及各縣學校務須注意衛生並備令學童速種牛痘而免罹疾云（雲）

買良爲娼之禁令

前爲保持人道起見特由省政府通令各縣查禁地方不良份子買關內來遼之難民婦女爲娼惟恐日久生懈故又於月之二十一日通令各地方官吏對於此事務須認眞辦理勿稍疏忽以維人道而免難民又就下流云（雲）

錦縣印花增銷　七成四分五　知事記兩大功

財政總長兼印花稅處處長張振鷺氏對於推銷印花考成頗爲認眞茲查錦縣十七年十十一十二三個月份共銷印花票額一萬六千四百三十一元二角九分較之比額九千四百十四元計增收七成四分五厘特按照懲獎簡章第八條第三項之規定予該縣知事齊國鎮記大功二次以資鼓勵云（捷）

連山灣築港　經費由東北與中央分擔

東北邊防軍總司令張學良長官對於連山灣開闢策已擬定計劃

（一）建設費佐計二千五百萬元費用由東北與中央分擔

（二）承辦公司與建修年限由振興公司承辦限六年完成

（三）修築長巨碼頭及房產建築防波隄五千尺灣內可容汽船四十隻每年至少有三百萬噸之吞吐能力至於將來之利益則凡關於東北滿蒙貿易品可直接由該港出入有火車直達黑龍江將來洮索路築成林木輸出必旺較諸大連或營口進出北滿者更爲方便於權利上可藉以挽回於實業上可資發展裨益國利民生至大茲聞張學良長官已派代表赴京與中央當局會商一俟代表得中央要領還返即由振興公司着手經理云（天）

通緝前東光　縣長與衛長

遼寧省政府准內政部咨開案奉行政院令開准國民政府文官處第一九七一號公函內開奉主席發下河北省政府呈請通緝前東光縣縣長趙憑芬暨保衛隊隊長趙瑤璜一案奉諭交行政院等因查該保衛隊長趙瑤璜到東以來即搶擄康潔愛民之警察所長張煥文厭後經人吸煙嗜賭勒索良民藉口私藏軍火破獲村農出入縣署干涉行政私立法庭承審訴訟更復派出爪牙騷擾鄉曲魚肉鄉民藉擄入私囊數月之間約搜有十二萬元該前縣長趙憑芬貪婪搜括與趙瑤璜狼狽爲奸該縣長竟席捲所徵地丁銀一萬七千元潛逃以此元兇大慝焉能容其遺遙法外合行令仰該部即便轉行各省及各特別市政府飭屬一體嚴緝務獲歸案究辦此令等因奉此呈復並分咨外相應咨請貴政府查照轉飭所屬一體嚴緝務獲解究等因翟主席准此現通令各公安局各縣查照一體嚴緝務獲解究云（捷）

警設北陵分駐所

茲屆陽春草木萌動小北邊門外北陵公園又將車水馬龍矣茲聞東北憲兵司令部以該處遊人增加應設立分駐所藉資彈壓故該部擬於下月初旬在北陵內添設臨時憲兵分駐分一處遴選憲兵駐守云（雲）

省教會名人講演

本月廿一日（星期四）午後六時遼寧省教育會特請南開大學張伸述博士講演學生生活之三種訓練張博士爲海內教育名家到會聽講人員異常擁擠

派員查水警防務

省政府主席翟熙人氏現以春令所有東邊各縣一帶水警防務關係極重至其防務情形例須考查以明眞相特於月之二十日派遣委員張鳳山等五名分往鴨綠江沿線各地實行調查以重職務藉維治安云（雲）

瀋陽車轍

野原奉天郵便局長二十二日朝大連來奉

岡山師範生七八名二十二日朝赴撫順

熊本縣師範學校生六三名二十二日同上

乾奉天警察署長二十二日朝旅順歸奉

森下奉天驛長二十一日夜大連

三谷奉天憲兵分隊長二十一日朝長春

近藤鐵嶺領事二十一日午後急行過奉大連（天）

北鎮

新縣長蒞北履新

縣王監督調省另委任遺席經省政府調彰武縣知事李萬里接充聞該縣長已將任內事件交代清楚於本月十五日遞北十六日接篆

遼陽

攔路行劫未遂

所持棍棒被人奪去　見勢不佳急行逃走

城西長家溝住有孫某於日昨往隣村辦事行抵村南遇有土匪二名各持木棍當將孫攔住持棍威嚇孫急將棍奪下向該匪擊打匪見勢不佳即向西竄去矣

開原

尹局長採驗地點

開原公安局長尹捷卿氏因前經遼寧財務廳派員來開徵集軍草縣公署令公安局轉令各警區將管界各村長按照田地

遼源

張副官赴坡　調查常團長之任內違法事宜

洮遼鎮守使張海鵬氏頃奉張長官命令謂有公民在省呈控前駐大平川騎兵三十八團長常叔勳前在任內違法殃民等事當飭令該鎮守使派員調查業經伊派其侄現充副官之職于昨十九日抵坡璃站當即調查一切云

所長勒賍案　准以廿萬代價　取保聽訊不悞

前本縣警甲所長解鎮東越界逮捕濫刑勒贓楊秀一案詳情早誌前報茲聞法院消息云該犯如擬取保須殷實舖保三家奉洋二十萬元方准保出所審不悞云

曲局長赴臥看荒

公安局長曲傳綸氏刻因西夾荒一帶擬行丈放該局長擬買領多方已于昨十九日帶同總務李股員一區曲區官及隨從多名前往該地驗看云

戢局長請假　何副局長代理

四洮鐵路局長戢翼翹氏刻因病向交通委員會請假業經照准遺席暫派該局副局長何瑞章代理一切公務俟病痊後始能照常辦公云

依蘭

王縣長公畢回依

本邑王縣長前因要事必須赴省面謁上峰於二月間去依現在縣署接來電已將諸事辦竣啓程返任預計今明日即可抵街縣署當即派隊赴中途迎迓並令商號懸旗以行歡迎云

富錦

視查員過富赴依

於陽曆三月三日有視察員李亞中由賓縣來富調查行政警察井局隊團一切要務當有警察所長莫長齡氏出城迎迓下榻警察署復於四日乘汽車往樺川縣再適依蘭返省云

兩主任對調　臨時分卡撤回

城裡稅捐徵收分局郭主任於去冬充任斯職對於整理稅務不遺餘力於月之十八日奉得孫家台稅捐征收總局令開調任爲威遠堡門分局主任郭主任奉令立行辦理交代以便威遠堡門王主任抵局即可接替

開原孫家台稅捐徵收總局郭綏民局長爲查時值河道融化糧車已無可將客秋設立臨時分卡十餘處即可通令撤回庶免虛耗巨欵爲此通令各臨時分卡務於奉文時即可將卡撤回是以各分卡近日均陸續撤裁矣（才）

合祀關岳之籌備

開原公安局局長尹捷卿氏爲因上戊合祀關岳典期距期不遠於古歷二月十四日爲祀關岳之期尹局長爲主祭官對於合祀關岳應需祭品必須籌備遂通令警甲長官屆期赴武廟舉行祀典云（才）

黎監督整頓司法

開原縣司法公署監督審判官黎退齡氏於本月十五日蒞署接篆對於司法一切事宜力求整頓該審判官歷身法界有年閱歷尤深審理民刑案件異常明晰曲直立辨一秉大公則開邑司法前途必放異彩云（才）

山城鎮

高局長來去匆匆

海龍縣公安局長高鳴岐氏日前因有某項要公來山行至黑山頭站即行返回復於今日（十三日）乘奉海又復來山本鎮警團均赴站迎迓云

磐石

輔帥過磐未果

因有要公行期變更　歡迎官員徒勞往返

據聞吉林東北副司令張輔忱帥座由吉赴奉路經磐石當本邑文武官員開信皆擬往迎何慶頤知事陸軍張召棠營長同乘吉海火車於十八日前往煙筒山等候歡迎惟張輔帥並未前來現聞由奉海站開來迎接大帥之專車行至某處有延誤之事未悉確否云云

常旅長到磐

月之十七日有駐防農安縣陸軍常祥橋旅長由奉天赴吉林省垣路過本邑下榻於城內永春醫院住宿一夜十八日即乘吉海火車赴往吉林去訖但未悉到磐有無事故云

看守詐財陷囹圄

邑教養工場之臨時看守李宗慶於月之十二日因在外監視囑咐犯工作胆敢私放犯詐財肥己事被場長劉冠英查悉即具呈報告縣署監督親自勒鞠李某詐財局實除掌手板一百外並判以徒工二年云（青）

海城

商會選出新主席

本縣商會主席早屆改選之期茲經籌備手續尙未完竣以致遲至今日茲聞已於十九日開正式選舉是日地方各法團各機關領袖到會立場者甚夥該會接國府新章推選執行委員廿五名由此中再選常務委員五人於午前十一時開始投票選出辛子香王佐臣閻瑞三何德一華春亭等爲常務委員外大衆復投票決選主席共投四十八票結果辛子香以卅一票當選商會主席王佐臣十三票當選爲常務十席外有張夢九一票廢票三張云

分局主任報月結

本城地方電話局牛庄分局主任王沛然於月之念一日由牛來海當向電話總局報告三月份之收入支出欵數以憑結束聞王氏在城內泊者一宵定於念二日返歸任地以重職責云

誣陷案平反　含寃者已開釋　張村長又入獄

附城廟荒嶺子村長張某因挾仇將其隣人劉宜復構陷入獄謂劉素無正業各村竊案皆於彼有關係等語此案報到警所經王局長派警將劉姓逮捕到案旋以無業游民送縣經當局判以二年苦工發交教養工場管束此係客歲冬季之案但劉宜復確係良民因財勢不敵村

日軍官宴請縣長

附屬地日本駐海野砲練隊營長爲敦睦中日感情起見特於月之念一日潔治春觴於營部宴請本縣孫行政監督王公安局長王教育局長劉交涉佐治員等披襟暢飲因是日商會選主席慈善會開會監督皆未列席云

縣農會靜候經費

本縣農會自客冬重選會長以來因循遷延直至本歲三月間方始覓妥會所其文牘助理員等雖以次備妥但對會務迄未舉辦按厥原因乃緣會中無欵之所致聞該會已向當局請求開辦費以資進行刻正佇候欵項云（青）

訓令徵集革命史

本縣稅捐徵收局頃接財政總訓令一件略云案奉國民政府令開爲令飭事准中央執行委員會宣傳部函開案查中央一八九次常務會議關於編輯革命史及設立革命歷史博物館兩案經決議編輯革命史應先從收集材料着手目前不必創立機關設置專員可將各處搜集之材料暫交各地方黨部保存祇將目錄照片送呈中央等因奉此除分行外合行照抄原件粘後佈告闔邑人民一體知照此佈計抄原件一份右仰闔邑人等一體知照局長朱佩觿（青）

長春

教練所添授党義

長春市公安局警察教練所所長張翼天氏頃鑒於訓政伊始百政維新之際關於長警知識尤應特別改良以期達到完善地位日昨特僉呈修局長添教黨義一課當由修局長批令照准該所亦遵照按日授課云

學校舉行畢業式

長春頭道溝南滿鐵道附設公學堂日昨通函各機關各學生家長略謂敝校訂於陽歷三月廿六日（星期二）午前十時舉行第十四回卒業證書授予式閣下之令子弟既肄業斯校屆時自應撥冗蒞臨以襄盛典籍覽兒童平時圖畫習字等科之作業特此函達順頌春祉長公學堂長小林治郎云云

哈爾濱

東省鐵路之軌上事故

東省鐵道全線昨年中所有關于鐵道軌上發生事故日前東省鐵路路警處將其死亡者及負傷者其餘他等意外生傷之一發表照錄如下受傷者七十六人斃命者九十三人共計百六十九名惟內中尙有自殺者云

籌備水上救護船

松花江水上公安局因不久即屆開江之期例年所組織之救生隊積極照舊籌備聞自本年起爲救生靈便充實該隊計特由美國購到蘇特汽船數艘于四月十五日開始江上救護警戒以防諸凡危險之事故云

濱江鎮守使署　改定警備區

濱江鎮守使署因哈埠居東北要衝幅員遼闊中外蝟集人煙紛繁近爲互相聯絡防免發生警急事故起見劃定警備區域辦法呈請吉林省政廳張主席核照開警備區域劃爲六段而內部改制要點現下正將着手籌備四月初旬當能實行成立云

美日視察團　將過哈赴俄

頃據俄方消息本年四五月間有多名美日視察團過哈赴俄考察一切內計日人一百名美人七十名目下已派遣代表來哈與東鐵接洽預備連絡車輛東鐵俄局長已請得俄政府之許可允爲備車云

太平川

參謀長來川校閱

國防軍東北陸軍步兵廿旅參謀長熊飛於十八日由洮南來川校閱駐川第一營軍官學術兩科場操士兵精神動作於翌十九日檢驗內務槍械彈藥之保存法於當日午後乘四洮一次車回洮南云

德惠

縣農會開會議案

德惠縣農長王輔臣王鏡塘於三月十七日招集鄉農會員到縣公開會議（一）分令各區鄉農會員籌欵資助免致該會經費支絀（二）會員額少實行徵集（三）註銷糧草籌欵聲請財務處停止徵收各陸軍需柴用草時可由公安分局分令百十家長平均按戶籌集此三項經公開議決妥協後即散會

營口

格布工罷工　業已圓滿解決

市內東西街之格布坊約有三十餘家所出之格布實價臨時提價而各舖長以工人之愚笨可欺對於工資毫不增加値此奉票毛荒之際又無相當之安慰表示故諸格布工人團結一致罷工以作要挾聞於昨已經調解美滿解決云云

斐縣長查學後　鄉學之整頓　責成教育局長

縣長斐撫五氏對於鄉間學校異常注意故於今春開學後已躬往各鄉視查各校之良窳以資獎懲聞斐公昨已考查事畢回署後頗爲震怒以鄉學辦理失宜教法腐化不但有耗學款亦誤人子弟非輕當於日前責成縣教育局長設法速爲整頓而重學務云

嚴申檢查郵件令

市內公安局長李禹銘氏以遼河解凍輪船往來時局多故爲預防共產黨徒之陰謀起見前已特派檢驗員在各郵電局檢察信件乃近日又恐辦理不周於昨又重申明令該員等務要認眞嚴重檢閱其中如有視爲可疑者即予沒收云

爲黃母預備祝嘏

前營口地方法院長黃國柱氏在營政聲翕然與軍政商學報各界首要份子頗有聯絡感情極厚於客冬調往海龍法院長後與其有舊者莫不仰慕以期再蒞營埠造福一方茲聞各界因黃母江太夫人於本年夏曆三月廿一日爲七秩壽辰生平賢淑性慈和善治家有方教子成名故凡與黃氏相識者咸皆急極趕做賀禮物及壽文壽帳以備黃氏返里便道至營時相與贈送故黃氏到營時一般友人必有一番之招待歡迎歡送之盛況云

吉林

公安局提升隊長

吉林省會公安局吳翰忱局長查該前武裝隊隊長日前因辭差已經照准退出該隊長職務繁重不便稍懈應即人辦理免誤公務吳局長頃查武裝隊副隊長李全九青年有爲精明幹練頗堪勝任應即撤以重職責李新正隊長奉委後即日到隊視事

安東

蓋局長赴鄉查學

安東縣教育局長蓋雕一近以國體改新教科等書亦隨改進三民主義等教科書各學校之教授是否劃一學習如不切實視察殊不足以資整頓因於日昨偕經督學員往發前往各鄉區躬親視察一切俾便指導以重教育等情餘容續誌

本社啓事

各分社若以現大洋以外錢鈔各於本社時按照左開行市

今日之行市

大洋兌金票　一〇〇、五〇

大洋兌鈔票　一九九、九〇

大洋兌小洋　一二五、一〇

經理部啓

聲明脫離關係

啓者敝人因家務關係於本年舊曆二月初五日邀請村甲長及親族等到場公同與胞弟蔭霖將家產兼公分清後與舍弟蔭霖在外無論發生何事情及其他一切枝節與敝人一概無涉實言之即完全脫離關係恐未週知故特登報聲明

趙汝霖　趙煦霖　同啓

緊要聲明

啓者敝人前在海城南門外開設德盛永於本年舊曆正月二十六日與段柳延等名下營業字號爲德醫源所有德盛永小洋六百五十元除福記名下存奉小洋外其餘無主之債清理完竣此後概不付息所有失效保等項由出之日起一概與敝人無關係恐未週知特此登報聲明

海城德盛永執事張志泉啓

緊要聲明

啓者敝寺有出家僧法名常顯者因不守清規背戒律於本月廿號逃走其出廟還俗以後該常顯者對地方無論發生何等事端寺概不承認特此聲明各界諸君統鑒

海城鐵河寺住僧謹啓

新亞日報重要聲明

啓者本報於民國十五年十月十五日出刊由陳瘦鵑董榮庭張法文發起若干元組織成立業在商埠局呈請省公署備案四千六百元發給營業許可執照民國十六年二月中由陳拔卿入股若干元拔卿擔任社長陳瘦鵑仍擔任編輯長自接辦以來對於社會力爲指導之責對於文化尤著宣傳之績凡諸本報者能洞鑒民國十七年四月一日有陶明者央人說妥加入入股本五千元合作乃伊藏入一千元自陶氏入股後則包藏禍心把持社務阻礙進行對於反抗帝國主義則於勞強令緘言對於採擇國內新聞則措於時局橫生挑剔年三月一日又故設圈套迫立合同當將報社移交與卿等所有債務三千餘元完全由陶氏擔負並將報社遷移後不但陶氏未能還債務且將社中舊日全一並驅逐另置私人查舊日職員服務本報皆有勞績苦與共乃陶氏竟以個人意見並未得拔卿之同意私自植黨營私擅權跋扈其欲侵吞新亞日報之野心昭然若揭卿等即日與之脫離關係與原有發起人等仍在舊日社址常出版本報持有官廳發給之營業許可執照在法上正式營業至於前社長陶明濤若意圖冒本報之名義私自出版及有任何事項發生概與本社無關且有按法律上當能取締之此後拔卿等努力整頓報務以付各界之雅意恐未週知特此鄭重聲明

新亞日報社　社長陳拔卿　編輯長陳瘦鵑　同仁等同啓

（凡各地函件及交換報章應請即寄至城內鐘樓南路西本社爲盼）

瑣聞

△文化校長易人
（吉林）基督教會立文化女學校校長孫女士接辦校務頗盡心得近因該女士尙有高就向該校理事會提出辭意准如所請遺職以聘英人狄教士代理云（儒）

△救濟難民可風
（吉林）省地糧米行街有山東難民八九名沿門乞討形狀可憫適遇一張君名未詳惻然解義囊在左近買燒餅二百餘個給每被一床官帖四五千該難民得食物後大小均甚感激非常張君實乃慈善可風云

△被服廠招工匠
（吉林）長春被服廠因該廠各科工匠缺少不敷分配該廠前日派人來省招募工匠五十名聞現已將工匠招齊日昨首途赴長入廠工作云

△請組織三皇會
（吉林）省會公安局頃據醫者張書五具呈請在省城組織三皇會省會公安局當即據呈詳查該會前史會長與郭永長會具會經來局互控後已双方甘願了結當即取消該醫者今又用正副會長名文呈請組織三皇會但不知另行組織三皇會抑系仍察前者之三皇會公安局即于今日令行醫者百行具呈詳覆後以資核奪云

△老媽店之創設
（吉林）省會公安局據商人宋錦堂呈請在城開設老媽店擬具簡章請求核准等情該局批示創擧此店尙爲可行惟簡章所擬用錢或傭工人或僱工人何人擔負令該商另擬簡章呈局再行核奪云

△醫生呈請考試
（吉林）省會公安局頃據醫生高守信具呈懇請考試醫生以維生計省會工安局吳翰忱局長當即據呈查核該生所請尙爲可行應即准予考試促須俟本局春季定期擧行考試將此時再行來局報名應考可也公安局即于廿日令行該醫生靜候定期來局考試

△濟良收容婢女
（長春）市公安局濟良所前據公安局送去婢女王小五年十三歲因先後經艶春院張某劉某等典押於商埠西五馬路徐某頃因被虐不堪無法遂投往公安局請求保護各詳情早誌本報茲聞公安局業將該幼女送歸濟良所收養施以教化業於日前實行入所云云

△乘客丟失小女
（長春）二道溝東鐵車站於日昨有伊通縣馬鞍山住戶王德林之家屬在該站路警分所報告據云伊女年六歲因乘車不慎由哈爾濱到長春中途竟而丟失請求鐵路負責警察迅速代爲查找云云路警當局據報後當即電傳沿線各站速爲查找云云（亞）

△流氓亟待取締
（長春）商埠新市場老市場平康里並各劇園以及頭道溝平康里各游藝場所近日以來發現多數流氓類皆上着便衣下穿軍褲手持指揮鞭到處滋生事端乘間竊取一般良民被若輩擾害者不計其數甚望中日雙方負責地方治安者迅速加以取締限制而重軍紀且保地方安寧則地方幸甚矣（亞）

△細故輕生遇救
（安東）安埠新民街斜狹胡同住戶翁強順與其妻戴氏日前不知因何細故互相口角戴氏乃遽萌厭世心乘夫外出遂購服煤油數枚所幸同院查覺報告警所派警護送安東施醫院灌救方得慶生云

△劇團赴營邀角
（安東）安埠共益舞台近自新改組以來該股東田藍亭日前特赴營口往接武生蓋春來花臉張春山等各角來安奏演緣此次之改組換角對於營業前途當必另有一番振作或可多招客座站誌之以覘將來之

△飭換電話線桿
（安東）鄉鎭電話局局長宋允中品學優良處事又極認眞爲歷任縣長所信仰該局長現以時屆解凍所有各路電線杆多有腐朽之處如非添換新杆殊於交通有碍因於報鮮境新購到電杆二千餘根已派工分別調查何處應添應換以便除舊換新云

△東鐵列車脫軌
（哈爾濱）日前二十日東省鐵路第九二號列車在密蜂站及小九站間第八輛車之車軸忽然折斷以次四輛車箱全然脫軌司機聞報即行停駛電告附近車站派工人多名急速修繕後經四小時之久始行修理完竣方開機駛行云

△邑紳提倡修橋
（海城）本縣大南門外之大河長橋客歲夏季經僧人圓復發願修築以利行人等情已疊載本報惟河橋工程浩大修築誠非易易客歲經邑紳陳東閣由奉海路特派技師滬海測量兩日據云若以鐵筋洋灰堅固材料建築最低限度亦須現大洋卅萬元因此一般熱心修橋之善士率抱心有餘而力不足之感此橋任如何喧揚終未有敢打手者祗有一箇誠貫金石之僾和尙圓復由去夏以迄而今鎭日敲木魚宣佛號募捐修橋論者謂僾僧此種辦法實不啻比蛹之撼大樹其愚殆不可及等云然耶否耶倘八方善士悉辦僾僧之一片至誠心奮鬪不已逐人勸助難建十座大橋亦非難事惟慈善事業無利可圖世人不肯爲耳妄有本城紳士孫念祖何止敬陳森閣李程九等對修橋之事具下熱烈決心近日定假縣農會邀請地方官紳等開僾修橋大會並請監督局長爲發起人兼設立臨時籌備處極力提倡進行云（靑）

△派員修理電線
（山城鎭）山城子電報局現查郵東長途電話專線時有發生障碍情事殊與通話不便昨特派出員工等多名沿途修理約十日內當可竣工云云（廣）

△膠皮鞋之充斥
（山城鎭）天時驟暖道路泥濘因之本鎭各商均由安東撫順等地購來大宗膠皮底布鞋充斥街市而太陽牌日星牌纍大紅布翻高懸際沿街滿目皆是大宥家家售賣之勢各靴鞋店均受重大影響云（廣）

△平民學校近況
（山城鎭）本鎭縣立平民學校自去冬寒假停課後迄今春開課以來而各生均心存觀望或託故不到該校長于中太氏以長此以往殊失教育本旨除嚴各生來校授課並粘貼佈招生云云（廣）

△孚豐銀號遷移
（山城鎭）駐鎭奉天孚豐銀號自開辦以來即於鎭昌盛內辦理滙兌等事現因鎭昌盛業已倒閉該號亦遂之停匯多日現又在慶增福商號開辦滙兌商民頗稱便利云

△平車公司恢復
（山城鎭）本鎭平車公司自去冬成立以來因與商界發生衝突而各商號均僱傭大車拉運貨物因之該公司陷入休業狀態自春該公司改組後現商家已漸用該項平車轉運貨物云

△春融道路泥濘
（山城鎭）本鎭道路向稱不治現屆春暖而沿街堆存之雪盤行融化因之道路泥濘不堪行走而偏僻小巷爲尤甚交通爲之杜塞大有行不得也之槪云

△現洋已漸跌落
（山城鎭）近兩日來現金飛漲百貨價昂忽於日昨現洋價日逐漸回落迄今日午後現洋每元已由四十元落至三十六七元惟各種貨物仍昂漲不已云（廣）

△國幣代用劵條例釋疑（續）（劉寬職）
疑點三十我國人民尙有用生銀制錢者無法貨觀念宜俟幣制統一始能實行斯制釋之曰人民無法貨觀念、非人民之過、乃政府無法貨以統一之過、法貨觀念、極易養成、惟無法貨以爲養成之工具、則法貨觀念、自無由而生、我國各地方人民、尙有使用生銀制錢者、非生銀制錢之習慣不能改變、乃政府無國幣及有統系之輔幣以替代之故、今用國幣代用劵、則令該地方人民、以生銀制錢、照價折合使用、即可推行、何必再經一度法貨銀幣之統一、然後乃知折合使用耶、試觀各省之地丁錢糧、其當地未必皆有糧單上所載之銀、而人民納糧不感困難者、即以當地所有之貨幣、以照價折合、即可淸償故也、國幣代用劵之以生銀制錢折合亦復如是、決不必先用國幣乃知以國幣照市價折合也、至於習慣之易養成、則觀於城市都會、以銅元替代制錢、政府並無限制行使銅元不用制錢之法令、而制錢久已絕跡、可知交換之媒介、祇須實有其媒介物以爲之替代、並不必多費周折、而既可以會行無阻也
疑點三一人民僅能以財產收入十分之一爲發行之標準敷應行釋之曰、應用之數不敷、乃係收入足用與否之問題、非發行足用與否之問題、若收入夠用、則自已發劵、雖止十分之一、而所收他人之劵、尙有十分之九、且自已不發一劵、亦無不可、若收入不夠用、則發行局即准其按照財產收入、十足發行、仍屬不敷應用、故發行並非發財不過藉爲交換之媒介、有媒介則不發行、無媒介即得發行、斯社會經濟自然發達、若認個人發行、當數個人終年之應用、則大誤特誤、研究斯制者、所不可不知也、
擬點三二金錢既廢必盡數流出外國國將益貧釋之曰、將金錢廢去交換媒介之資格、則品質雖貴、殊不足影響於國家、列如珠玉珍實之價值或有甚於金銀、然因其不爲交換之媒介、故有之不足以爲一國之富、無之亦不足以爲一國之貧、金銀廢去交換媒介之資格亦如此、且我國採用國幣代用劵、則貨本增加、產業發達、出口貨必立時超過入口貨、即令無此結果、本國金錢、完全流出、亦不過與珠珍寶玉流出外國相同、試問人民缺乏珠玉珍寶、豈即將無以爲生乎、明乎此知以金錢之特點、定爲一國之貧富者、皆受舊經濟觀念所縛束也
疑點三三於銀行家不利必招反對釋之曰、普通銀行、以存款放款匯兌爲正當營業、其利益常比較現在增加數倍或數十倍、惟以發行鈔票爲主要業務者、其利益誠不免剝奪、然普通銀行、斷未能久據發行權、其發行權終當歸諸中央銀行所獨占、然則所謂不利益者、不過一中央銀行耳、中央銀行改爲國際兌銀行、則全國現金、皆積於此、大可以操縱世界之金融、而獲利無比、何必倖倖於發行權之利益乎、況中央銀行爲國家所共有、非爲少數私人所專用、即今取消中央銀行之發行權、還諸政府及人民、固猶是還諸國家也、又何所謂不利乎、且今之國步艱難、上下窮困、共產主義之橫行、帝國主義之壓迫、斷非少數銀行家所能救濟、已不能救濟、而反對其他救濟之方法、無論國人不能受其蒙蔽、即受蒙蔽面國家既不能存生、銀行家又爲能獨享乎、吾知賢明正大之銀行家、匪特不加反對且將贊助其實行之不暇也、不諦銀行家以爲如何

△機車墜落橋下
（山城鎭）奉海鐵路自通車以來因各河橋均係臨時木橋工料均欠堅固去年夏令迭遭奇變冬令尙稱完善忽於日昨（拾七日）晚有專車一列（接張輔帥者）行經北三家站附近橋樑押拆機車墜下河內傷人若干及損失若干尙未明白公布云（廣）

△豆價漲與買戶
（山城鎭）奉海鐵路時因車皮短少各站貨物堆積本鎭特產大豆近來價值飛漲各商號均急欲發出以便售賣而大多數甍存急悞萬分云云

△打得頭破血出
（山城鎭）本鎭平車公司工人某因在東北街口看守道又有東山城子村車戶李某大車橫過鐵路工人出阻止致生口角斷則用武即打得頭破血出双方扭往警區如何結果尙不得知云

△農人紛紛借貸
（穆稜站）本處之各農戶因客歲皆受水災之苦而兼冬季拉運山活不甚獲利現將屆播種之期各農戶等十有其六無籽種者皆以懇救借貸以備購籽播種云（德）

△排長率丁查道
（穆稜站）縣屬保衛第二甲甲長劉寶臣氏現因天氣漸暖各處搬家之車輛不絕於路而該甲長深恐大路發生劫車情事是以劉甲長即派排長率其團丁中數各赴擴馬溝之大路查閱以衛治安云（德）

△厨役竊款潛逃
（敦化）縣城南關亞東木廠經理張子臣由外進欵二十多萬吊被厨役陳得勝於月之十六日晚配妥鑰匙將櫃奩開窃去官帖二十多萬吊俟次晨知覺早已逃竄矣此乃自已用人不當應即向該保人追賠是否能珠還合浦容訪再誌云

△郵局增添信箱
（德惠縣）本街郵局長張君喜善鑒於市面發達住戶麕集張君恐投郵信件不便復在縣街東首地方增添信箱一個不但有便一般發信者亦實該局計劃郵務發達之朕兆無論風雨皆能應時投信而商民均感便利云

△因賭紙牌口角
（太平川）商號同合興張麻子之妻淫奔後聞係南街洗衣房孫某（外號小脚）串通逆走現經孫某出外找遡未歸其家妻長勾通婦女聚賭紙牌於月之十一日午後七時許因賭輸無錢還賬故與孫光五之妻雙方口角孫小脚說張麻子之妻是孫光五送走的故將孫婦氣決於街中孫小脚本質不硬誣賴正人故孫婦因而氣決云

△限期找人立結
（太平川）西夾荒李鳳倫兒媳迯走一事已誌本報該媳娘家鄒某供認限期找人現經李某認可故於日昨十八日與中人等寫字據在一月內將該鄒氏婦找回云想其夫已故即便將婦找回又如何處置耶

△飭眞煙犯到案
（太平川）本鎭住戶于克明素有芙蓉癖前已被獲于某因身癮病甚重實難行動故臨送案之際託契友王太頂名至遼源法院懲處罰金五十元因家困苦重欵一時難辦十日之久未得贖回而王太在禁竟將實情吐出故法院於月之十九日給公安七分局指名索于某到案云

△無票乘車何多
（太平川）四洮路月之十八日由本路各站送無票乘車者二名至警察第三分段請爲轉送四平街總段照章懲辦云

△巡官兼分所長
（張家灣）警察四區巡官曹芬亭氏自蒞職以來數月之久整頓警察不遺餘力嚴禁煙賭淸查街道以免發生意外而更嫉惡如仇任勞任怨一秉大公甚爲長官所加許前本所分所長辭職照准着巡官曹君兼充查該巡官曹芬亭歷充警差經驗宏富品學兼優現充斯職必能勝任嗣後各界贊揚所長加委不遠矣

△欠債不還與毆
（瓦房店）本埠新市街毓隆園掌櫃梁凱令因某局某某前歲假該名在普蘭店振興園借小銀洋二十元至今未繳以故梁某於昨二十一日在該局與某僱索而該當時不但言無此事且開口便罵動手就打後帶至該局又被棍棒交加打得梁某手足俱傷經人調說始將梁某還反動野蠻可謂萬惡已極聞刻下梁某被毆不甘現正籌備往法院遞呈以便起訴云

△汽車擊起泥水
（黑龍江）本邑近來設立汽車公司日盛一日省垣街道素本窄狹而又逢春令冰雪融化之時汽車開至窄小胡同理應慢行爲是日昨於正陽街有汽車三輛急開自南往北而行泥水滿道男婦少女滿街汽車過時盡將泥水擊起噴在行人滿身而警士視若無事旁觀者莫不相怨警士無知之甚云

△賣粮車日漸少
（扶餘）本境四鄉糧車現因道路泥濘春日忙種之際賣糧車來城者日漸少數去歲冬令每日市上粮車在二三百之數現今每日粮車僅有二三十個云

△富春園被火焚
（扶餘）東門裏富春園飯莊於月之十八日午後三句鐘時忽由後院柴朶起火當經東門警察三分所巡官朱永祥氏電知消防隊該隊長聞訊立即群集拉水龍赴火場撲救風勢過大火借風力又將倉房連接火起後經消防隊長力加撲滅被焚者云所燒損之物價值錢四五萬之數云

△公安嚴禁賭博
（蓮江口）樺川縣安局長鮑如翰自任職以來關於警政極力整頓不遺餘力四境安堵政績卓著久爲商民所景仰茲因舊歷新年已過正值新春娛樂之際深恐無知愚民因開生事聚衆設賭藉圖漁利致使青年子弟易墜其術小則傾家蕩產大則流爲盜賊地方秩序因而紊亂若不嚴行制止地面影響非淺局長有鑒及此特遍貼佈告並飭令所屬認眞查拿不寬貸是以稍各處賭風頓見歛迹矣

△鄉民不堪其擾
（阿城）夫國民既享軍人保護之權利自應盡供給之義務惟軍人於安享供給之時倘過事苛求致老百姓不堪其擾亦似有所不合近聞本縣八甲鄉民自奉縣論令按戶灘派穀草若干斤送交駐哈爾濱陸軍無線電及上第各地交付之命咸遵辦拉送在案詎料該軍等於草車到後誅求太甚有店宿二三日尙不能交卸者而既交之後每千斤草一經過秤僅數半數者猶局寥寥因致怨聲載道輿論譁然僉謂該軍有意刁難爰請縣長等聯名呈請縣長轉咨寬宥以恤民艱而昭公允云

△蕩子結果一跑
（營口）桃園廟街有某甲者遊手好閒不事正業於客歲秋間乃父病殁遺產甚多因無人管束欲所欲爲嫖娼賭博未數月間而家產蕩盡矣其妻子正在衣食無着告貸無門之際詎該某甲又與某娼妓訂有贖身從良之約因無欵辦理某妓蓄意欺詐造謠捏告某甲聞知恐異常業於昨拋妻棄子潛逃無踪云

△包辦肥料批驗
（營口）市內有劉壽山者擬包辦全市之肥料已呈請包辦各種詳細情形呈請市政當局開於日昨已經市政籌備處批示大抵以原包辦者已分增價所請另行包辦各等情應毋議云云

△三區區官來城
（蓋平）本邑警察第三區熊佩氏於月之念日來城向縣公署公安局禀陳一切即日晚車返區云

△改選電話局長
（蓋平）本邑電話局局長王會橋氏創辦迄今無不勵加整頓而局長係地方選擧王局長任期屆滿自應依章改選聞有希望者爲王前局長李仁峰宗炎將來鹿死誰手容訪再誌

△聽書不愼被綹
（遼陽）平康里說書場昨有張某在該場聽書一時不愼致被剪綹竊去奉洋百餘元及至知覺綹兒早已遠竄無踪矣

△淫女含羞服毒
（遼陽）城西住有周仙橋之女年華二九貌僅中姿賦性淫蕩曾與孫某通姦日久情熱鄉鄰我我大有難拾之勢詎日前二人正興巫山雲雨之際適被其母瞥見該女羞醜難當於晚私將鴉片吞服後家人查悉即延醫灌救得未殞命云

△洛園大見起色
（遼陽）本邑西關福康里之洛子園爲歡迎計特於昨由省垣邀大名鼎鼎幻術大家之韓敬文全班來園即於是晚登台開演是以有斯癖者往觀頗不乏人云

△富紳擇吉完婚
（熊岳）本埠富紳周興武氏茲因身後踐鼎經冰人介紹與營口某女士結婚定於本月十三日行正式結婚禮諒周氏交際甚廣至期前往慶賀者定能車馬盈門應酬不暇云

△警區塡發槍證
（熊岳）本埠警察三區區官關佩福氏於年前奉到上峰公令取締民槍刻已調查完竣現又奉到上憲發下槍證若干該區官即令樂巡記長督飭塡發槍令民戶領取以資證明云

吉海鐵路工程局佈告
爲佈告事案查本局前經呈准於煙筒山地方開放市場茲已將該市場用地勘測確定繪具圖說呈奉吉林省政府第九十號指令照准並於三月五日布告各原業主於十日以內優先報領在案茲查原業主優先報領期已於三月十四日期滿截止應即招戶承領以資振興爲此佈告商民人等一體知悉如有願領該市場地號者應照後開辦法備具押金逕來本局地畝課報明或赴煙筒山市場聲請以便指撥地段號數無多幸勿延誤特此佈告
計開
一、市場地號寬六丈長十五丈爲一號
一、市場地號分特甲乙丙四等每等分三級特等一級每號地價吉大洋四百二十元每降一級減價二十元即每降一等減價六十元
一、報領時應具呈請書由本局製定發呈請人照塡並照章呈請核准後即行撥段標界限期一月交淸全價並隨繳
一、地價先繳十分之四作爲押金俟繳全價時扣還
一、經費一成像檢費每號吉大洋六元
一、請領道北馬路及東西大街兩側地號者應隨繳建築保證金地價十分之二限一年半建築完畢即行發還附註章程
上列各條係由章程內摘錄如須查閱詳細章程可至本局地畝課索閱

京奉鐵路通告
查本局採購各種材料向係由華洋各商訂購凡本埠華洋各商有願承辦本路各項應用材料者請在一星期內開具各該商號名稱地址及經售物品到本局材料課註冊特此登報週知

京奉鐵路
由錦縣至北票間三零一次三零二次往返客車於三月廿日起加掛頭二等混合車一輛特此廣告
查本路錦縣至北票間三零一次三零二次往返旅客列車向因只掛三等客車故僅售三等客票茲爲便利旅客起見由三月二十日起逐日加掛頭二等混合車一輛並加售頭二等客票除開車鐘點仍照原定時刻駛行並無變更外特將加掛二等混合車一輛及開始發售頭二等客票日期佈告週知

長春慶升金店聲明
逕啓者敝號接安商埠大馬路慶升恒玉記金店仍造做各種金銀首飾發賣足金方頁擇定二月十一日開幕對於各種工資減輕價廉望各界諸君賜顧敝號無任歡迎之至惟慶升恒玉記以前各事業經双方在商會公安局備案各負各責決不混同相涉恐未週知特此聲明

聲明失地照
鄙人有坐落穆稜縣興隆溝熟地兩段一段東至分水西至周姓南至山根北至本地一段東至洵子西至本地南至王姓北至李姓源領濟字省照一張於民國八年因胡匪之亂將地照丟失除請縣署補領外無論中外國人拾獲概作無效特此登報聲明
穆稜縣興隆溝尋敬德啓

緊要聲明
謹啓者敝號成文厚記書局開設迄今有年總號設在營口東大街分號哈爾濱道外南頭道街及十一道街口長春設在三道街口路東長春只此一家並未另設支店近據各方面宣傳謂敝號又在本埠某處設立分號等情實屬無稽之談查本號營業科目書籍筆墨文具學校用品以及信箋賬簿並無工藝印刷部份特此敬佈各界注意勿令假借名詞者朦混欺騙也敝號造筆工廠創設營口八十餘年工人百餘名料眞工細與衆不同久蒙人士贊許如不適用保管退換每筆封內均有照像門面爲記無此者均是冒充如蒙賜顧請辨眞僞以防假冒乃禱
長春成文厚記主人啓

同興昌接辦萬元成舖底廣告
奉天南滿站青葉町五番地萬元成海味雜貨支店近因欵業將房屋傢俱貨物一並兌給同興昌鮮貨舖接收不日修理如事遷移營業所有萬元成支店自身欠人人欠之欵與同興昌當然不負責任特此聲明以免誤會
同興昌主人謹具

購買樓房者注意
逕啓者今經友人委託有星個浦南山麓伏見台文化台櫻花台至老虎灘各處建築之洋式樓房結構宏敞空氣新欵待價出售有志購買者請移駕至敝號當面接洽並代辦土地買賣介紹金融等事有所詢問深爲歡迎
大連市駿河町九番地 電話三二四六
新連號

奉天 南洋表行
城內四平街電話七七七
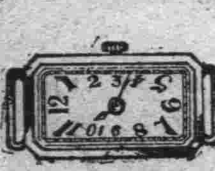
薄利主義
黃金白金各式長方手表機件堅固走時準確保用五年立劵爲證以昭信用
各界光顧

定價低廉
各種堅固手表新式扁式懷表各樣西洋座鐘掛鐘千理鏡寒暑表國產茶晶水晶俱全
無任歡迎

曲百豐弟鑒
現在堂上慈母時時念弟情切廢却食寢見字無論如何火急來信指明現住地點以解堂上之憂吾弟乘風破浪志固可嘉然而但求弟之行踪明瞭決不迫弟返里亦不違知堂上幸祈放心可也臨書迫切不勝翹望之至回信處瓦房店協成裕便妥
愚 姊夫郝惠亭 胞姊曲百香 同啓

大連德昌旅館
敬啓者本旅館設在大連敷島町三十九番地宏築前後樓房一百餘間並有火炕內飾寬濶衛生潔淨會客談話另有客室電燈電話無不齊備男女客室特別方便使役茶房應酬週到並代客人運轉貨物報關完稅以及匯兌欵項事宜無不盡心辦理而且格外克己如蒙駕臨無任歡迎
電話三〇三〇番
本主人 所雲平謹啓

招修樓房廣告
吉林邊防軍司令官公署及陸軍訓練處擬修樓房兩座有願包修者即來本公署接洽看明地址並酌定樓房樣式以便繪圖興修特此公佈週知
吉林邊防軍司令官公署啓

旅客注意
大連 裕長棧 電話六三五二
長春 裕長棧 電話六九四
哈爾濱 裕長棧 電話一一六
青島 裕長棧 電話二六〇一
本棧自潔潔淨招待殷勤代理車船客票轉運貨物報關完稅客商光顧無任歡迎本棧主人謹啓

仁濟醫院
內外科、花柳科、小兒科、產婦科、眼科、梅毒、無痛診斷、檢痰、檢血、檢便
德國新六〇六藥針 戒除急慢性阿片嗎啡癮
病室完備 入院隨意
院長 官立醫專醫學士 陳章哲
副院長 東京醫學士 徐榮
西崗東關街電車站前電話六七九九番

萩野電氣工務所
大連市西公園町一五九
電話三四一四番
營業課目
安設電力電鈴電燈工事請負並電氣器具及材料販賣一切設備機不慣期
代理店
大連西崗子大龍街三十二番地
老電燈局鍾義臣
電話六四二八番

連陞棧廣告
本棧此番開辦與前大不相同因爲擴充營業起見特冊安浪速町三丁目異常男女客各有櫞俗大樓壹處通共百有餘間寬濶潔淨至於交通到方便客食費臨一試便知不謬也
大連市浪速町 電話七四六〇
本棧主人謹啓

一分精神一分財
人生作事、端賴精神、一分精神、一分事、賺一分錢、不可强求。
但人之精神有限、而世上財源無窮、欲求財源之增加、宜先求精神之增加、
服百齡機
爲增加精神之唯一方法、補腦補血、强身健體、精神百倍、事事成功、收入亦因之增加、是故服百齡機者、即間接之發財秘訣也、
▲百齡機價目 均按現大洋計算
小瓶一元 每打十一元
大瓶兩元 每打廿元
東三省總發行所 奉天大西邊門外 九福公司
大連分銷處
哈爾濱分銷處 泰華西藥行 華泰西藥房
各大藥房均有出售

如意膏

療治燙傷

以及其他一切外症即如金瘡跌損癬疥瘰疔無不奏効神速因其爲近世皮膚專藥其原料乃合八種珍品而成其方劑歷經改良而就淸凉滋潤去毒生肌件件如意

滿洲望奎世合福號來書云『前購如意膏業已試用果有潤膚消毒之功其治瘰外症之神奇眞非虛語也』如意膏各藥房均有代售或直向上海江西路六十號韋廉士醫生藥局購取每一盒大洋六角如郵購者郵力不取收用郵票

醫生云內子體氣甚爲虛弱

小產之後

韋廉士醫生紅色補丸恢復其體力

名醫嘗譬小產如生採菓子大產如熟瓜自落可知小產重于大產多矣但人多輕忽視之故因小產失調而失其康健或生命者比比皆是

北滿長春同盛祥錢莊經理徐錦軒君之夫人亦因小產失調諸症蜂起所延醫者僉謂產後大虛治之非易但服用韋廉士紅色補丸不久即恢復其體力足證斯丸誠不愧爲天下馳名補血補虛之聖品也徐君云『內人體力素强只因客秋小產之後調度失宜遂致面黃肌瘦肢體乏力食物無味眠睡不安雖經名醫疊投峻補終未見効據醫生云產後大虛治之非易後閱報知韋廉士紅色補丸統治婦科各症乃試與內人服之兩瓶之後胃即稍開續服數瓶肢强體壯血足神淸眠食亦純然有序矣貴丸功効之速誠非他補品所能及也

韋廉士紅色補丸男女咸宜不特爲產後補虛之聖品亦爲婦科別症之良方至于痛瘋　咳嗽　胃弱　血虛　少年斵傷　腦力衰殘以及諸虛百損無不統治之焉

價目每一瓶大洋一元五角每六瓶大洋八元中國總發行韋廉士醫生藥局上海江西路六十號

各藥房均有出售或直向本局函購郵力不取郵票收用

奉贈衛生小書『中國今日之所需者』如蒙片索詳示姓名住址當即郵奉不取分文

韋廉士大醫生紅色補丸　Dr WILLIAMS' PINK PILLS FOR PALE PEOPLE

生乳良葯

人造乳

此爲下奶粉名日人造乳連服兩瓶後母子不恐乳每瓶定價現洋一元各埠藥店均有經售

奉天 永年西藥房發行

▲君患肝火否▲

▲我有潤腸丸▲

肝火中燒・最易激怒・世人往往因小不忍而亂大謀者・由於憤怒・實由於肝火・

君有肝火否・盍服第威德潤腸丸以平之・藥料完全植物質・毫無刺激作用・日服二粒・肝氣不作・祝君前途更多勝利・

價格低廉祇售兩角

第威德潤腸丸

各大藥房均有出售

大連取引所信託株式會社

濱山縣通二二四番地（大連取引所內）代表番號電話七一二二番

資本金　千五百萬圓

拂込濟資本金　六百萬圓

專務取締役社長　田中喜介

取締役兼支配人　本多忠孝

民政府註冊商標

如此

這位淑女一年到頭愛吃仁丹所以身體壯健四時納福如此

▲白話箴言（緊睜眼慢張口……少年學徒耳朵要能聽、心裏要能記、要懂得害臊、要臉上和氣、這四樣萬不可少的、若是衆人在一塊兒說話、就可以靜聽者、別混插言兒、古人說得好、緊睜眼慢張口）

▲於七角包添呈之（仁丹百寶藥盒）

耑治

●中暑傷寒、水土不服、腹痛吐瀉、猝倒昏迷

●頭痛目眩、酒醉船暈、癩痞吞酸、精神鬱結

●食積不消、虛弱貧血、時行疫疾、虫蝕牙痛

No. 35

純良無鉛之

双美人牌花粉

如花似玉之美顏更用能添秀色之雙美人牌花粉 面粉 飾之則高尙之化粧美便可永續

早秋（廿一）（陳鶴翔）

所以他們毫不顧忌的，在人前現得十分親熱，咕咕唧唧的講個不休，彷彿是想用他們的戀愛來向人炫耀似的，因此，我同Y君在座間都覺到一種同樣的枯寂和無聊，於是我便提議隨便的去提背着在紅樓夢上所有的一切詩詞，作爲酒令（由於主人司令）若是誰背錯了，或者是接不下去，便罰他喝酒，當這時，我所見着的Y君，她不禁就忽然的高興起來了，她留心着，不讓她自已有一點錯誤，一方面又抽空來觀察我們，打趣我們，所以到我們都已經有些醉意酣酊了，而她却反倒是現得很有精神，很得意的去替我們送烟遞茶，在屋裏往來的亂跑，好像她是在本屋子裏的一個小主婦似的，

自此以後，我們的來往就慢々的愈加緊密了起來她有時從我那里借去一兩本新書或詩集，有時我也到西城去找她，約她到公園裏去散步，在解釋功課上也曾幫她幫上一點忙，隨後在信件中，我們又漸漸的由「先生」「女士」一轉而爲兄妹的稱呼了，猶記得因爲有一次過西城，自已曾經在路上隨便的買了一束花去送她以至於惹起朋友們的疑惑，以爲自已是已在向她求着愛，如此的謠傳者

明十三陵小樂府（續）（凌楫民）

德陵

奸閹始擅柄，同類首相殘，君王甫登極，矯旨殺王安，舊閹王安素持正，忠賢既擅柄修怨，怨恨不已，矯旨謫南京淨軍榜掠死，

始構移宮獄，誣我諸君子，再入封疆罪，坐贓俾速死，諸賢既逮，忠賢猶恨恨謂徒坐移宮罪，不足被辜，乃立封疆獄，謂楊左諸人皆受熊廷弼賄，爲之聲逐，故諸賢，坐贓多者數萬少者數千，五日一追比，慘無天日云，

詔獄産神芝，飛霜六月時，芝焚幽冤獄，慘極寺人詩，此時被逮者，初爲楊漣左光斗袁化中周朝瑞顧大章後以熊龍周起元周順昌繆昌期李應昇周宗建黃尊素而內閣中書汪文言，首慘其禍，前後凡十三人，漣光斗大中，五年七月，初五日日夕死獄中，化中朝瑞，至八月初，亦死，惟大章猶存，擬移鎮撫司定罪大章歎曰，吾安可再入此獄，呼酒與弟大韶痛飲訣別，投繯死，高攀龍則具衣冠，自沈於道南祠池水中，汪文言以立枷死，後逮六人，亦先後死獄中，方諸賢被逮，詔獄忽產芝草，恰成六朵，大章曰，芝，神物也，而辱於此，哀哉，諸賢之死，天下爲之流涕云，

奇禍在生前，大名在身後，朝廷無忠臣，天子有乳母，羣賢既死，一時忠臣，殆盡，元氣大傷矣，

生祠遍天上，黃瓦金冕旒，妄極陸萬齡，要典配春秋，楊左諸忠既冤死，乃編其獄詞爲三朝要典，頒行天下，會浙撫潘汝楨媚忠賢請爲立生祠，帝詔許之，於是各省爭爲建祠，以取說，國子監生陸萬齡，妄人也，上言請忠賢配孔子其疏曰，孔子作春秋，廠臣作要典，孔子誅少正卯廠臣誅東林，禮宜并尊，司業林釬（金旁），取筆拉雜塗抹，即夕掛冠欞星門去司業朱之俊，轉爲奏請許之，朱之俊後降清朝，以罪誅，

吟梅社春夜燈謎披露

（一）（吟梅社主克康投）

余於今春上元節之十四十五十六三日設組燈謎大會於本鎮（長春東卡倫）擬定燈謎百餘條貼於彩燈之面列定等級分獎采物以資點綴與趣謹佈於後

宣言

克本庸愚不學無術非但不能作謎亦不明謎今屆上元佳節爲破寂聊遂胡亂擬成燈謎百餘則略備微酬以互射覆而作消遣趁此良宵美景快何如之克杜門造車不知合轍與否務方家有以教我是幸

第一類　左傳句

樓梯十三層（登降有數）

山左匪患不息（魯難未已）

孀婦生孩（寡人有後）

秋尾冬頭（其九月十月之交乎）

吳字威失機不罪車（二句不連）子玉之敗不戮一人

第二類　易經句

月明無多日（盈不可久也）

ィ「白頭格」（庸言之信）

小舟（不可涉大川）

美齡誠可兒（柔麗乎中正）

太虛幻境（上不在天下不在田）

第三類　書經句

獎猜謎諸君（分之采物）

休妻睡妍（舍己從人）

現洋自躍（元首起哉）

以宣統爲師（惟學遜志）

十八扯的先鋒官（以旦代某之身）

第四類　詩經句

元妃省親（歸寧父母）

命曾（謂他人父）

火（南方之原）

百揖拜祠堂（祀事孔明）

諸兒（齊侯之子）

第五類　孝經句

帶脚燎（進退可度）

諸葛廬（仲尼居）

非戰公約簽字（天下和平）

王莽篡漢（孝之終也）

第六類　四子句

凍餒無憂（不寒不飢）

出乎宇宙（六合之外）

第七類　南華經句

除夕賭勝祭竈（小年不及大年）

千年無悶（二句）（五百歲爲春五百歲爲秋）

迷途（而不知所歸）

學生文藝

奉票跌落現洋暴漲與一般商民究竟有何關係諸生目擊時艱試詳說之

（營口市立第三校高等第一學年第二學期生）

遼寧所以維持地面者，賴乎奉票也，遼民所以維持生活者，亦賴乎奉票也，是奉票之用途，若是其鉅而遼省當局，宜如何維護以提高其價值哉，乃近來奉票跌落，現洋暴漲，以致一般商民，所受之影響抑亦大矣，蓋商人購物，均係現洋，而其售價，則係奉票，一旦現洋暴漲，奉票跌落，匯率原本難以如數存在，而且虧損尤多故因此歇業者，比比皆是也，至於農民，終歲勤苦所入有限，所出無窮，賺錢僅足以供養給衣食住之需，忽奉票跌落，現洋暴漲，各物價值，蒸蒸日上影響生活，良非淺鮮，所以巨富之家，由此而漸入小康，小康之家，由此而日入赤貧，貧者流爲乞丐矣，由此觀之，奉票跌落，現洋暴漲，對與商民之關係，豈不大哉

說閱報之益

（奉天省立第一師範生　裴繼[illegible]）

蟄居斗室之中，篤守一家之言，而欲求知識日新，博學多能，是何異於緣木而求魚耶，譬之一鄉之士其所見聞，不出數十里，語之以城市之華，有不駭然者乎，一邑之士，其所見聞，不出數百里，語之以都會之繁，能不色然驚者乎，故昔人有見駝謂馬腫背之語，此無他，少見多怪之故耳，然則吾輩學子，如欲閱歷多博，知識日新，必如之何方可，曰無他，閱報可矣，夫報紙所載，五洲之大，宇宙之奇，而文學之類，尤爲集思廣異，凡論說序跋書牘記述，旁逮詩詞歌賦，靡不網羅彙賅，餘如海外之奇聞，宇內之幻象，甚者人非化外，事或奇於蠻髯之鄉，縱在目前，怪有過於飛頭之國，苟能日日閱之，自可足不出戶，而能博覽天下之奇，吾知謀國者閱之，可知外交之得失，內政之興革，求學者閱之，可以大觀全國文學之成績，更得多數良朋觀摩之益，亂臣賊子閱之，當知所警戒，而思所改悔，忠義善良閱之，當知所奮勉，而益進於善也，其有益於生活知識，至宏且遠，然則吾國同胞，又焉可不閱報乎

民與國說

（大連西崗子實業補習夜課學校生　呂坤昌）

鳥之棲身者，有巢以避風雨，獸之匿於深山中者，有穴以禦獵人，魚之游於海中者，有水以避漁人，民之有國也亦然，民爲國本，國爲民依，猶鳥之有巢也，獸之有穴也，魚之有水也，民衆則國强，民寡則國弱，此自然之理也，然民强則國亦强，民弱則國亦弱，故民之與國也，其關係者莫大焉

欲治國先治其家說

（同前）（呂坤昌）

欲木之茂者，必先固其根本，欲水之遠者，必先濬其源泉，固其根本，則木自茂，濬其源泉，則流自遠，自然之理也，欲治國者，必先治其家，然國與家，有密切之關係焉，何言之，家之不良者，國亦隨之不良，家之良者，國亦隨之而良，國既能良，外國無一敢欺者，故國之强者，皆先治其家之效果也，根柢深，而枝葉茂，斯言可味

重農說

（金萬宇）

人所致生活之道有三，衣食住是也，三者之中，其尤要者，莫尚乎食，夫人生活於世，豈能一日不飲，欲食之得飽，腹果不飢，必以米穀爲要，而米穀非自生也，必藉農夫之力而取足焉，農夫非不勞而可獲也，必也春種之，夏耕之，秋收之，冬藏之，時而用牛馬，時而負耒耜時而荷犂，時而挽車輛，經春夏，歷秋冬，經無數之勤勞，所得之米穀，始可充我腹，療我飢，由此吾人可生於世，否則吾人安有得生之理乎，嗚呼，由此觀之農之當重，不待言矣

愼言說

（鐵嶺中學校中八級生　任維周）

言語者爲吾人所不可少者也，然出言之時，必宜謹愼，若不謹愼，則易招怨尤，爲禍大矣，故爲士者更以愼言爲先也，吾見有因言語而傷人者，此由皆不能愼言語之所致也，嗚呼，勿易由言，詩戒之矣，愼而出話，詩規之矣，吾人宜何如致凛於未言之先，乃見出言有章之美耶

歷史叢談（百二十七）

皇帝（迷信）梁武帝捨身同泰寺，（大通元年）再捨身同泰寺，（中大通元年）三捨身同泰寺，（大清元年）又講佛書於同泰寺，復作同泰寺浮圖（中大同元年）甚矣哉，梁武帝捨身同泰寺之僞也，三次捨身，正見其誠，何所見而直斥爲僞，正惟三次捨身，吾始斥之爲僞耳，出家容易，還俗難，苟誠心出家矣，拋社稷如敝屣，棄妻子如弁髦，有何眷戀，去而復返，出家之事，一之爲甚，豈可再乎，武帝乃至於再，至於三，直以出家爲兒戲，以同泰寺爲樂遊園，無事則盤桓爾遊矣，優游爾休矣，有事則出自幽谷，遷於喬木，入則爲僧，出則爲帝，始也可僧可帝，繼也忽僧忽帝，終且不僧不帝，身既捨於同泰，國亦捨於侯景，捨於同泰者僞也，捨於侯景者亦僞也，抑知天子無戲言，弄假往往成眞，臺城失陷，身已入餓鄉矣，侯景稱帝，國已歸賊手矣，造次顚沛，仍講佛書，直至兵臨城下，飲膳爲侯景所裁，絕孔子在陳之糧，辟張良入關之穀，臺腸未納於寧俞，儼同夷齊之餓餒，鑄錢之術，銅山未假夫鄧通，而牆荷々，勢已無可如何，回憶捨身同泰，不過借以贖篡弒之罪，再次捨身，不過一佛保佑，與國祚靈長，至再至三，不過欲掩臣民之耳目，使知富貴非吾願，帝鄉不可期，佛門弟子，特造福以遺苗裔耳，故曰武帝捨身同泰，僞而已矣，魏主元恪，親講佛經，作永明閒居寺，（梁武天監七年）魏主元恪之信佛，尤甚於武帝，武帝捨身同泰，所捨者身耳，身之外，概不肯捨也，元恪講經各寺，直以國外之矣，梁武帝講佛經，未聞廢五經，是其治國，以五經爲主，佛經爲輔，譬如學校課程，以五經爲必修科，以佛經爲隨意科耳，魏則不然，專尚釋氏，不事五經，以佛法治國，以佛教化民，其所恃以上致君下澤民者，人人祈佛佑，口而誦心而惟者，卷々皆佛書，屏儒教而不用，棄五經如遺迹，不曾秦皇再世，書未焚而若焚，儒未坑而若坑，捨身於佛，何如捨國於佛，爲直截了當也，善哉裴延俊之善導其君也，魏主好佛，目已爲之眯，心已爲之糊，錮蔽既深，豈易開其茅塞，故勸之互覽兼存，久而久之，相形自可見曲，苟一旦見聖賢之道可法，佛氏清靜寂滅之敎，不可爲訓也，自必有改邪歸正之一日委曲進言，同勝於犯顏披鱗也

旅順旅行記

三月十七日，星期日，是日也，天氣清朗，風和日暖，春風南枝已放，桃李爭芳，吾等旅宦人，吹面不寒，而吾等旅行之舉，於無形中勃然而生，於是一行八人，擬赴旅順見學戰跡，遂買車西上，途經殘山賸水，廢址荒邱，郊野景色，非紙筆所能盡述，而所乘者，爲自動車，迅速非常，不知車之速力如何，只見山出嶺沒，日東忽西，約一時頃，而旅順到矣，先至博物館，參覽一切，其中所陳列之品，我國古物甚多，形々色々，盡足目睹，觀覽既遂，安步當車，至旅順驛，稍息買車，至水師營會見所，其處茅屋五間，四面石牆，該處係明治三十八年，日俄戰爭時代，兩國將軍，曾於該處會見，而俄降於日結立和約之處也，該院中，尙有書於石上兩國會見之遺文在焉，於該處，遙望旅順各大山頭，均設有炮台之古蹟，數台對峙，雄勢赫然，而各處皆有戰跡紀念，以白玉山之表忠塔，及爾靈山之紀念碑，爲最高者，不知戰士今何在，但見戰跡長悠々，是時已下午一時矣，遂午餐，復稍息，即謀歸計遂由水師營會見所爲起點，欲赴龍頭驛，但路途崎嶇，登山涉水乘輿而行，且行且談，約行十餘華里，始抵龍頭驛，時已下午四時有奇矣至該驛之待合所，休息片刻不久墨煙繚繞，鐵輪急轉赴連之列車猛然而來，遂買票而上，約一小時歸連，再買車至舍，晚膳後，坐斗室，寂寞異常，復憶今日旅行之遊興，一開廣眼界，二增識非少，再思且津津有味，遂援筆以爲之記（于維堂投）

唐代遺塑之保存

（希甄）

中國寺宇，建於唐代者甚多而遺塑之得以保存至今者，實屬罕觀，況元明清三代以來，寺僧之知保存古塑者甚尠，有之，惟蘇州之保聖寺該寺在蘇州之角直鎭，建於開元，修於清初，寺宇宏大寺之大雄寶殿左右側之十八尊羅漢，爲唐代楊惠之遺塑楊爲張僧繇之門弟子，與吳道子從學於張氏，吳精於畫楊則專事塑作，唐人詩云，「吳道子畫惠之塑，奪得僧繇神筆路」觀此可知楊塑之珍貴矣

日人大村西厓氏，現代之大藝術家也，數月前曾專爲楊塑事來華攷察，在保聖寺居二月，日對塑像出神，歸後著塑壁殘影一書，由東京三原書店出版，稱楊惠之塑，爲東亞藝術之光，惜無善法保存，致以剝蝕，且將有傾圮之虞，名之殘影，蓋深致珍惜也

國府教部知其事，即聘蔡孑民顧頡剛陳去病諸先生組織保存角直唐塑委員會，該會現假上海清涼寺爲辦事處，已兩開會議，籌集經費，並於三月四日赴往蘇州該寺行攷察，設法保存以垂永久該項經費由教部撥現款萬元由陳委員向江省府方面籌一萬元，由蔡委員向中央各方面籌一萬元，籌集之經費存之上海銀行，並請國內專家塑者前往設計，設計之標準聞已議定，將傾斜者扶直之剝蝕者修補之，務不損其眞像，且將框以玻璃櫃云

記者記此，願國內愛好藝術者，群起負保存我文明古邦之遺跡之責任，發揚我中華之古代藝術，亦國之光也

和楊雲史燕歸來詞並步元玉

（大洪山人許學源）

凌波微步襪生塵，知是洛妃夢後身，投向虞山稱弟子，河東原亦愛才人，

雪苑香君會有期，早將眉眼託新詞，人間有個楊龍友，說與桃花燕子知，

謫仙人世豈能容，蜀水蜀山嘯笑中，添得小琴源筆硯，莫教奇字老揚雄，

四海空囊初剩我，銷磨未盡只風情，癡魂欲化遼天月，照向吟窗夜夜明，

豆腐有骨

（清癯）

豆腐之爲物，本淮南王安之術，即東坡詩云，「煮豆爲乳脂爲酥」是也，以今言之實爲腐化之一作用，而合於科學性者，唯此普通之食品且徧國中無論都會之區，以及僻處之地，苟有人煙，無不列市於市集，以售其物者甚至國外亦有之，如李石曾集資十萬元，設豆腐公司於法之巴黎，爲歐洲人士所稱道，其最著名

日前余友某君謂「豆腐有骨」歷言其理以爲其始一黃豆耳而浸之以水，磨之成漿，熱之於火，點之石膏，而腐成矣，然色之黃者變爲白，沸爲液質者變爲固體，其渣滓名曰豆面，可作喂料，其餘汁名曰甘水，可以洗衣，此其臟物，猶非無用，若揭其油面，則爲腐衣，壓入布內則爲腐皮，包成方塊，則爲腐乾，入油鍋煎之，則爲油條，此其原料，未加烹煮，經以名手，則爲齏，爲絲，爲片，爲塊，悉隨人意，加以蝦仁，附以南安，代以冬筍，則爲秋水，爲芙蓉其號蘊藉，山珍海錯，且當遜席，一至嚴冬，朔風凛冽，紅泥爐邊，把酒取暖，則得冰然凝結之冰豆腐進，尤爲珍異品焉，入口稍或不愼，每苦唇舌，而足以熱肺腸而增體溫，隆冬宴飲，實匪此不溫也，余詢此足以盡腐之爲用乎？某君曰「未也！其店主則有大王，主婦若女則有西施，不特唯是，前滿庭芳則以油煎之臭豆腐干著稱，鐵大橋則以特製，五香豆腐干聞名中外，皆其物之足以耐人尋味者，而一般貧窮之人，且以之爲家常下飯之物，佐以虀韭，非此不飽，謂非豆腐之有骨得乎？」余聞某君言，乃悟孔子曰，「歲寒然後知松柏之後彫」今知人窮，然後知豆腐之有骨也爰持志之於右

撫順戲話

（瘦綠生）

並東礦員俱樂部諸君

在去歲，我們撫順炭礦當局，以優待華人從事員起見特地成立一箇礦員俱樂部，轉瞬的光陰已是一年了，在此一年之中，其種種籌設的成績，敢說是盡善盡美，就其中秩序之整齊，設備之完善，非但爲一般人所交口稱譽，就是瘦綠生也是極端贊許的，我想若非井巴與關君，二位先生主辦其事，未必能臻此佳境吧？該部復於去秋，有美育部的附設，並由鈴川聘來石君教習皮簧，當這時很有許多友人，勸我入該部，但我因大病初癒，嗓音倒頹，所以也就無形中止，今則轉瞬六閱月，而第一期已行終了了，當新正時，街談巷議，全說在燈節時有票演的消息，我聽了這箇，不禁雀躍般是的以爲在此時期既可飽我戲癮，復可澈底曉解研究者的成績

恍惚在新正初旬的一晚，我因事訪落道和尙，適該部正彩排秦腔探母，劇中飾四郎的，余不識爲何許人，見其音韻做作，尙有研究獨到處，惟時搖其頭，未免是此中大忌，故余與和尙竊評之，然知過必改，誠是君子，某君若能改去此種毛病，實爲一可造之材

此劇甫下場，而坐宮盜令已出臺，此劇飾楊延輝者爲醫國手王君，上場之引子念白，平平無疵，而楊延輝之輝字，又用上聲緩緩唱出實是漂亮，耐人尋味，其雍容大雅，尤令人極端贊許，總之一言了之曰「眞不壞」並聞此中之高足，首推老友金劉二君（子普良）未聆雅奏，恨事恨事

這晚，並有老友吳君與教習石君，配以琴師鼓手，實是紅花綠葉，相得益彰，

總之，戲劇雖小道，對於社會人心不無小補，其重要關鍵，即在演者的表演如何所謂戲劇，不外乎社會人情若演者能以體會劇情，不以草率忽之，我想未必不招人的歡迎？噫噫，吾知節六月雪之張驢子者，固不宜以穩重者去之也，否則何能將奸險行爲形容殆盡乎，所謂戲，雖由人而作，而人尤不可生枝作葉，不體貼劇情，同志諸君，既已研究是種藝術，雖不倚此博衣食，亦宜精心追求，萬不可各抱定，「算會了」的宗旨，中道懈弛也，想會員諸君中，不乏達人君子，當不河漢斯言

一九二九，三，一七自綠楊館

對於笙管笛簫之淺說（續）（尾雲旌）

笙

笙字複，故較他器爲難，有十三，十四，十七簧之別，古云十七簧者爲大笙，亦名巢，十三簧者爲小笙，亦名和，惟南笙簧皆十二簧，其音細合絲絃類宜之，十四簧者，爲一般所用者，惟無論何笙，簧皆十七柱，十三簧者，假柱四枝，十四簧者假柱三枝，無簧

吹法貴乎熟，每一音，少者兩孔，多者四孔成一音，如十四簧者，自第一音起，爲黃鐘，閏宮，無射，應鐘，蕤賓，姑洗，南呂，大呂，蕤賓，仲宮，夾鐘林鐘，夷則，太簇，吹法如次，黃鐘大呂，林鐘，夷則爲宮（上）無射，南呂，夾鐘，太簇爲商（尺）閏宮，姑洗，仲宮爲角（工）蕤賓，黃鐘，爲變徵（凡）夷則，林鐘，夾鐘爲徵（六）仲宮，南呂，無射爲羽（五）應鐘閏宮爲閏宮（乙）

亦有以夷則，林鐘，夾鐘起宮字韻者則律亦須變爲黃鐘，大呂，林鐘爲韻，綠吹法各有不同，無論如何起韻調變則律呂亦變，律變調亦變，倘能純熟，亦猶如笛之能變耳

古云，三人吹笙，一人吹和則音合，今者以上合奏者，蓋皆四笙一管單笛枝簫，附音如鼓鑼鐃鈸等，亦務求其聲洪音低，方能致合也　（完）

俄國醫生發表 起死回生術 謂爲絕對可能只在外科之發達如何

（莫斯科七日發電）俄國醫學泰斗迭興爾教授，近日發表起死回生術，謂爲絕對可能，並言此種原理，旣已成功現時其餘問題，祇有實驗及實驗應用，但此只在外科技術之發達如何耳，由此觀之起死回生術尙未能達到目的惟有服世界醫學博士施泰乃哈先生發明之德國還少新藥青春腺兩月可延長壽命二十年並此藥老翁服，恢復青春，老婦服，還少妊娠，青年服，強精易感，（凡生殖器病陽萎早洩）及發育不完全，作事厭倦，疲勞，身體虛弱，少年早衰，視力減退，女子經脈不調，宮冷白帶，不妊娠，半產性慾缺乏之等

◎一生睡眠時間之統計

據法國某統計學家之計算，平均年齡在五十歲者，其一生作事時間，約六千五百日，睡眠時間，約六千日，飲食約三千五百日，步行約八百日，患病約五百日，但用服還少新藥（青春腺）其作事之時間，可延長至八千日，因服（青春腺）其壽命可延長三分之一，又其病與睡眠時間可大爲減少云

◎青春腺之治症

返老還少　生殖機能減退　腦力減退　腎虧　陽萎　不姙娠　神經衰弱　記憶過多過少　經脈閉止　經脈不調　赤白帶下　腹痛　宮寒冷　而不受孕者　更有特效　交換期　缺乏及卵巢發育不良　白髮轉黑　容顏還少

◎青春腺之區別

「青春腺」因男用女用各有特效錯服無效　男子不可服女用　女子不可服男用

◎青春腺之價格

每盒服七天現大洋四元　吉黑兩省亦改售現大洋四元

德國新藥復青春腺　中國總經理　上海哈德洋行

青春腺分銷處

長春中華藥房　長春汝安藥房　克山德興祥
奉天大生藥房　哈濱中西藥房　營口中西藥房
房奉天大成藥房　哈濱永德堂　開原德祥厚
奉天震泰報館　哈濱金勒大藥房　奉天大德生
長春中西藥房　吉林五洲藥房　吉林中西藥房
大連同德藥房　雙城華西藥房　遼陽義和堂
大連萃泰藥房　安東瑞祥泰　安達義泰隆
大連德記全棧　綏化錦和隆　洮南德慶仁
鐵嶺義和堂　海倫錦和盛　呼蘭德興恒
江省德泰盛　望奎錦和福　四平街天德堂
江省中西藥房　拜泉錦和盛　富錦永濟醫院
大連德記全棧　大連華西藥房　金州志發成
金州天德藥房　普蘭店康德記　皮口集義藥房
城子疃集義藥房　瓦房店康德記　旅順益元堂
旅順大德堂　大連永生大藥房　吉林濟生藥房
安東德順成　長春耀庭藥房　營口五洲藥房
綏化錦合盛　濱江寰球藥房　海拉爾洪順堂
教化中西藥房　望奎同發盛　通遼福合長

各代理店送青春腺說明書及富影明星照片函索即寄須付郵票一份

大阪商船出帆

●開往門司神戶大阪 前十時
▲哈爾濱丸 三月　日
▲香港丸 三月廿六日
▲貝加爾丸 三月卅日
▲亞美利加丸 四月二日
●開往朝鮮經由長崎麗水兒島
▲開東丸 三月廿三日
●開往上海福州基隆高雄
▲盛京丸 三月　日後三時
▲長沙丸 三月三十一日後三時
▲福建丸 三月　日後三時
●開往紐育
▲阿□苦丸 五月七日 概不乘客
●開往歐洲
▲阿□是丸 四月一日 不概乘客
●開往北米
▲巴利丸 三月　日
大阪商船株式會社大連支店 電話四一三七番

日清汽船出帆（大連）

●開往青島上海 午前九時
▲華山丸 三月二十八日
▲唐山丸 四月二日
日清汽船代理店 大阪商船株式會社大連支店

成連輪船出帆

●開往青島
▲敦賀丸 入渠中
大連市敷島町六番地 荷客取扱店 丸二賬房 電話五八八八番

隆安輪船出帆

●開往登州府龍口
▲隆安號 三月廿四日後六時
專屬荷客取扱所 宮崎商會賬房 大連市山縣通一七七番
隆安輪船公司 電話五二二五番

日本郵船出帆

●開往歐州
▲打盤丸 三月　日 李浦行
▲水戶丸 三月　日 漢堡行
●開往美國
▲玖摩丸 三月　日

近海郵船出帆

●開往橫濱
▲淡路丸 三月　日
▲勝浦丸 三月二十八日
▲玄武丸 四月六日
●開往天津牛莊
▲勝浦丸 三月　日
▲玄武丸 三月二十九日
▲相模丸 四月四日

朝鮮郵船出帆（大連）

●開往青島仁川
▲會寧丸 三月　日
●仁川長崎鹿兒島行
▲羅南丸 四月一日
朝鮮郵船株式會社代理店 近海郵船株式會社 日本郵船株式會社

大連汽船出帆

●開往青島上海滿鐵航
▲榊丸 三月二十五日後四時
▲大連丸 三月廿八日前十一時
▲奉天丸 三月三十日前十一時
●開往天津
▲天潮丸 三月廿四日後四時
▲天津丸 三月二十六日後四時
▲長平丸 三月廿八日後四時
◎開往香港廣東
▲煙台丸 三月二十五日
▲英順丸 三月二十六日
▲御影丸 三月卅一日
●伏木新潟行
▲福浦丸 三月廿五日
●開往青島
▲濟通丸 三月廿七日前十時
▲開往阪神
▲第五乾神丸 三月　日
●開往登州府龍口
▲龍平丸 三月廿五日六後時
◎開往門司若松
▲御船丸 三月　日
●開往安東
▲一進丸 三月　日
●開往煙台
▲第五大星丸 三月二十二日
大連汽船株式會社 電話四一八五番
專屬貨客經理店 大連市敷島町永和公司 電話七八六八・七二七五番

政記輪船出帆

開往〇斗門化泉州
▲順利號 三月廿六日
●開往青島海州
▲勝利號 三月廿五日
◎開往芝罘汕頭香港廣東
▲泰利號 三月　日
◎開往上海
▲純利號 三月廿七日
▲增利號 三月二十八日
●開往龍口
▲得利號 三月二十五日
▲公利號 三月二十四日
●開往芝罘
▲永利號 三月廿五日
▲宏利號 三月廿四日
●開往青島
▲廣利號 三月廿五日
●開往青島香港
●開往興化泉州
▲同利號 三月　日
●開往興化
▲元利號 三月　日
▲華安號 三月　日
開往汕頭
▲茂利號 三月卅一日
▲英利號 三月廿九日
●開往青島香港
▲全利號 三月廿八日
政記論船股份有限公司 電話四一一四

阿波共同汽船出帆（大連）

●開往芝罘威海衛青島
▲第廿一共同丸 三月廿九後七
●開往芝罘威海衛仁川
▲第廿六共同丸 三月廿七後七
●開往天津
▲長山丸 三月二十五日
阿波國共同汽船株式會社 大連市山縣通二〇〇 大連支店 電話八九六一、〇五〇

鹿玉軒記出帆

●開往宇品今治三津濱大阪
▲御月號 四月十日
●開往芝罘
▲海壽丸 三月二十五日
●開往芝罘
▲海寧號 三月二十五日
●開往芝罘威海衛仁川
▲利通號 三月卅日
●開往天津
▲北海號 三月廿六日
大連市加賀町 鹿玉軒記 電話一六一八、三八五一番

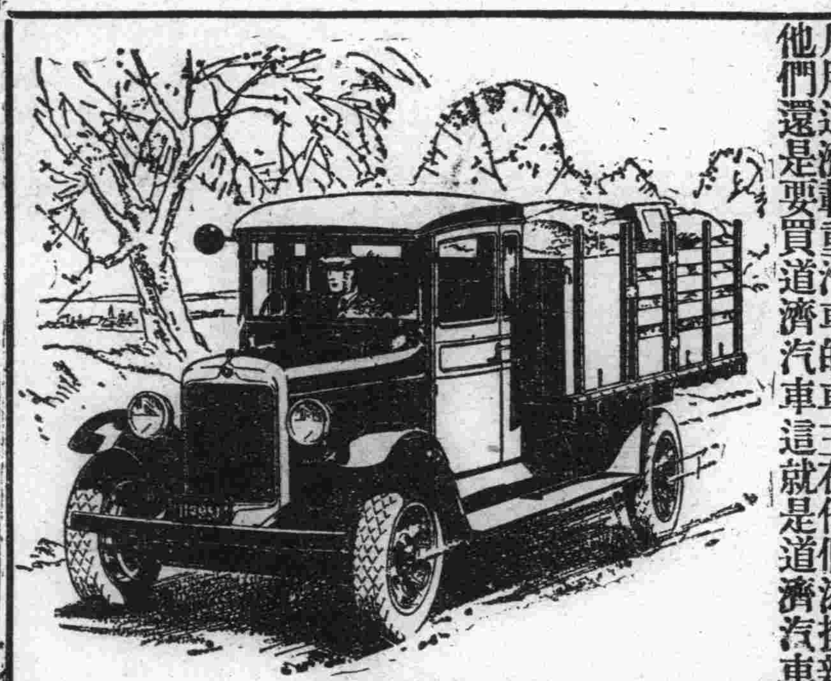

凡用道濟載重汽車的車主在他們添換新車的時候毫無疑意的他們還是要買道濟汽車這就是道濟汽車堅實耐久的鐵證道濟汽車之所以能博顧主之歡迎絕非偶然道濟汽車的六個汽缸機關前後四輪停駛之安全及其裝製精良故對於經濟方所罕有以業方面誠資車面經營事助故有頗濟汽車主之臂也道濟洋行今日美商公懋洋行

總行 天津法租界先農路二十五號
分行 奉天哈爾濱商務街 北平崇內大街 大連東公園町
奉天大西邊門外 公懋洋行啓

GRAHAM BROTHERS
TRUCKS AND BUSES
SOLD BY DODGE BROTHERS DEALERS EVERYWHERE

大連天成號紬緞莊啓事

本號開市以來荷蒙各界關顧不勝感激之至敝之屋宇原爲前後兩部陳列貨物殊屬狹隘今爲便利顧客起見特將前後改爲一部較前寬潤增設各貨新到各廠呢絨綢緞葛及各種皮貨銅床鐵床其他男女必需之品無不全備陳列更新定價低廉倘蒙惠顧敝則無任歡迎兼代理戒煙靈藥回春錠

浪速町二丁目七二番地 電話 零售部 六五六番 批發部 二六九三番
支店 小崗子平和街 電話 六一〇五八番

大連九華綢緞局春季減價七折

擇于二月十一日起減價一月
照碼一律七折 杭尺加放
浪速町二丁目七十番

每枝雪茄上頭有針刺點美女頭

及箱外下端印有西文MANILA小呂宋字樣方是眞貨惠顧諸君請細認之

眞正小呂宋老美女雪茄烟
奉天 總經理 恒昌德
營口
日站浪速通 東海關西 電話 一三八九號 三四二一
吸之功能 順氣化痰 祛穢避疫 開胃寬胸 益人身心

女界福

驚天動地
救人無數
天下第一
婦女靈藥

世界最新婦女靈藥
「女界福」主治婦女百病萬靈的神藥

一、常服「女界福」的婦人生兒無數
一、常服「女界福」的婦人生兒肥胖
一、常服「女界福」的婦女生兒聰敏
一、常服「女界福」的婦女百病不生
一、常服「女界福」的婦女轉弱爲强
一、常服「女界福」的婦女美容補腦
一、常服「女界福」的婦女長生不老
一、常服「女界福」的婦女返老還童
一、常服「女界福」的婦女子孫滿堂
一、常服「女界福」的婦女一生富貴

女界福主治說明

專治婦女 月經不經 腰腿疼痛
子宮寒冷 久不受孕 白帶赤帶
胎前產後 崩漏不止 常患小產
胎動不安 虛弱癆症 面黃肌搜
一切諸症 藥到病除 百發百中
萬應萬靈 人人適宜 有病皆治
創銷以來 救人無數 天下馳名

好商仿造相似假藥太多

服用眞正「女界福」確能治病活人名揚天下
請留心假藥
誤服奸商之假藥非特不能治病且殺自身

（主治說明函索即寄）
（女界福）總發行處大連市平和街四八西崗藥市東大門前
德記全棧大藥房
振替大連四四七六番 電話二一二八五番
主人 康道忱

奉天總代理店 大成大藥房
長春總代理店 中西大藥房
四平街總代理店 益玉號
其他各埠皆有代售

早婚之害

青年男女：
在十六歲至二十左右
正當發育之時代
因智識早開乃謬然結婚！
爲父母者抱孫心切
恒喜爲其子早婚
豈知在發育之年齡
而試動房事
身未發而精未足
元氣之損傷言之可怕：
故早婚之男女
每未老而先衰
或竟中途以夭天年。

美國最新出品
美育賓

是大補虛損之品
能生精液長氣血健腦筋
滋陰補陽
培本保元
凡早婚之人不可不服
試服一二瓶後
精壯力强體氣雄偉
即有驚人奇效
一試即知効力迅速

購者謹防假冒、查近來有奸商、冒仿此藥之牌號、其名目亦類似美育賓相仿、而內中藥料、毫無功效、魚目混珠、意圖影射、稍不詳查即受其欺、特此聲明、諸君注意也
眞正美育賓之價目每瓶大洋壹元八角 半打九元 各埠大藥房均有出售
大連代售處 西崗德記西棧電話八七八八 街裏華泰藥房 華西藥房
分行哈爾濱 道外中八道街 信昌藥行

大連

大連市豫算案 市會已經通過
石本市長新任後初次涖會 繼行四個月之始市會終了

石本新市長選出後、初次臨陣之大連市第三十八回市會、於月之二十二日午後三時、續開、出席議員三十五名、由村田議長宣告開會、石本市長爲致新任之辭特登壇、謂鄙人蒙各位之推薦、得就市長之職、實爲榮幸、願以老軀努力、爲市民謀幸福、故仍希各位與以援助、若大連市爲東省最重要之所在、更爲國際之都市、尤以致力於衛生施設上爲要、即如市民日用食料等、均宜使其新鮮而價廉、并得由根本上注意及之、其外如商工學校、亦宜於有財源之後、加以充實之擴充、一般社會事業之施設、都望各位善處之、亦得先使財源充實云云

石本氏辭畢、即由宮崎議發言質問曰

一、教育銀行之案尚未清理不顧市民之反對、而就任市長之覺悟如何

二、市長當以如何之態度運行市政

三、市長有使暴力團、對反對者施暴行脅嚇之嫌、如何負其責任

四、市長兼任議員、與立法之精神有違

對此二者均無辭意乎

五、戶別割之不平均、有改正之意否

六、有改正爲有薪市長之意否

市長答一、教員之整理案、已有頭緒、返還存款、猶令各位關心、實爲遺憾、對於施行市政、願以身償之、二、誠心誠意、三、不知、無答辯之手段、四在慎重考慮中、五、有不公平者當改善之、六、尙未能考慮之

大內一、有否再選舉市長之意、二、滿鐵之課稅過少、認定否、三、對於助役及市吏員有否更迭之意

市長答一、市會之事當由市會決之、二、選定委員調查研究之、三、當採用最相信之人、故此問題尙不能答

其次勸議員之質問而甚多、一時有中止質問之動議、反對者不許、村田議長卒許可質問、乃由有馬河內山等人之質問、市長一一答辯之、其次由村田議長指名相川高橋豬二氏爲議事錄署者、乃移至豫算案委員長之報告恩田委員長、報告審查案、對此豫算案、僅由小野議員提議、對於小學校公學堂將長官舍設置電話及建設商工學校之外摒兩案取消之如何此案亦通過、於此經有四個月之第三十八回市會、始於三月二十二日午後五時四十分宣告閉會云

市長事務交代

石本新市長以新年度之豫算案、業已通過、今後將開始施行、故前任市長之代理事務、定於明二十五日接受云

木村課長東上任務 慎選專門生

滿鐵當局所採用之來年度專門學校以上之卒業生、因須詳爲詮衡、故由木村人事課長乘於二十三日出帆之哈爾濱丸東渡、據氏之談話、今次所採用人員、共計五十名、程度須依東京支社重予詮衡、至於詮衡之標準、仍與從來無異、不過其人物如何、尙須充分注意、成績則按總員三分之一以上者、人物考查一節、實爲重要、如口頭試問時、須詳查形式、由百名中所拔取者、再爲選擇、共全部期間、須費二週間之久云云、聞該氏歸社在四月下旬云

舉行第十八次 卒業證授與式
兩公議會及基青均有祝詞 卒業學生多數升學

大連伏見台公學堂之第十八回卒業證書授與式、已於二十三日午前十時在該校禮堂舉行矣、學童父兄及來賓等不下五十人、於定刻分別就席、濟濟一堂、滿面春風、在此和藹聲中、依所定之順序、行畢業典禮、卒業證書授與後、由谷口視學代理大連獎學會授與優等生獎品、次由柳原堂長登壇、對卒業生有懇切的訓詞、繼由谷口視學代表民政署長、向卒業生朗誦告詞、來賓方面、大連華商兩公議會、均有祝詞其祝詞如在佐町公學堂相同勿庸再贅、直至午刻、始行閉式、他室會有學生等之成績品、以藉展覽、而便甄別此次男女卒業生之氏名人數例左、高等科等二學年女子二十三名

秦素貞、王秀蘭、劉玉琴、趙桂英、張耀播、夏杏眞、于淑珍、張子雲、王鳳翹、譚奎儉、曲桂榮、楊鳳容、黃金蘭、薛紹精、劉春仁、劉桂蘭、于蕙瑾、王慧雲、王鄭蘭、王桂蘭、單福容、劉茂珍、王福英

補習科女六名

張翠清、高肅富、孫盛蓮、王桂香、王淑珣、李淑蘭

男子初等科四年生卒業者五十六名

鄭士安、于善道、張世祥、楊鴻起、王汝修、鄭福堂、張仁壽、李恩學、喬世祥、劉玉泉、王贊義、李奎華、馬蔭甫、李奉先、孫義勇、于學來、于春來、陳德坤、孫昭財、李登强、曲本初、高毓鴻、王庚鈞、劉仁貴、郭玉發、薛吉原、王樹春、殷志有、蘇世勳、遲良轉、劉福林、劉雲家、李永富、崔大年、林鴻濱、張世發、查啓山、潘明泰、劉作波、于守河、張守恩、林鴻保、盧九山、李樹清、牟文法、李德祥、趙士俊、孫振名、何祥東、王同志、鍾嘉治、曹漢雄、尤得原、顏振福、龔文奎、鄭衍亮

初等科四學年女卒業者五十名

陳文秀、夏代弟、遲淑莊、王文英、李淑卿、劉芝蘭、董淑娟、李翠珍、潘素貞、吳桂蘭、莊昌泰、曲玉娥、戴春生、李玉琴、孫蘭蓮、胡玉青、劉淑蘭、劉玉香、隋桂香、隋學蘭、張鳳菊、張秀蘭、隋慕蘭、李貴雲、陳玉容、袁崇花、顏淑蓮、由蘭英、遲淑謙、鄭蘭貞、曹彩雲、劉素英、于桂香、沙桂卿、安玉芝、馮月英、趙秀玉、周貴卿、王金榮、陳玉齡、張玉珍、葛廣英、郭連福、劉貴鳳、譚素英、王月香、曹翠雲、許受蘭、郭連禎、梁素瑾

其中獲得優等賞及得獎學會賞者、女子部爲秦素貞陳文秀王文英、男子部爲鄭士安殷長生、僅得優等賞者、女子部爲王秀蘭劉玉琴張翠清高蘭青董淑娟戴春生胡玉青李淑卿李翠珍、男子部得優等賞者于善道張世祥楊鴻起蘇世勳遲良轉、再查畢業中女子昇學者六名、升入奉天省立第一女工科職業學校者二人、遼陽基督教高才女學校者一人、大連彌生町高等女學校一人、旅順師範學堂二人、其餘者多輟學、從事家事、至於初等科卒業之女子升入該學堂女子高等科一學年者爲四十四名、輟學者六名、男子方面、希望入西崗子公學堂高等科一學年者五十一名、入沙河口學堂高等科一名、希望就職者一人輟學者二名云

土公畢業典禮
受有獎學會賞品及賞狀 閉會後學生再開餘興會

於月二十三日上午十時舉行第六次卒業生卒業式之大連土佐町公學堂於定刻之上午十時振鈴開式、來賓方面除民政署長代理吉野地方課長外爲關之如小崗子華商公議會長、李大連公議會長代理于清濤寺兒溝會長代理、及周家璧王祝三李文權中基青代表諸氏其他有學生父兄數十名、於入席之後、即依卒業式次第開始

一、奏樂(由范淑貞女教員奏琴)全體學生合唱日本國歌

二、由板橋堂長授與卒業證書、男生由魯恩達、女生由夏玉芝代表接受

三、授與賞狀(由板橋堂長)

四由吉野民政署地方課長代表獎學會長授與獎學會賞狀及賞品(受得者男生爲魯恩達女生爲夏玉芝)

五、學事報告(另外印刷之代報告)

六、板橋堂長之訓詞如左

諸生於本學堂四易寒暑、得有今日之卒業、聽有卒業證書及賞狀賞品、實爲光榮之甚、諸生之父母兄弟亦均當歡喜之至、此次卒業諸生多數昇入高等科男生入西公、女生入伏公但高等科之課程比本校有多少困難、幸各生均不輟的用功、仍以收得優等成績爲宜、此外即在家中服務者亦宜時時溫習舊日課程、論語云『溫故而知新』幸諸生勉之、再有男女生六十九名、受有優等賞者更宜奮勉以期明年仍得此最名譽之賞狀一般未受有之諸生、於四月一日以後宜努力用功、於明年今日均有得此賞狀之資格、勿以本年未得而灰心、至於受有大連獎學會長之賞狀及賞品之夏玉芝(女生)魯恩達(男生)二生更爲名譽故升入高等科以後更得進一步的用功、以期考試亦得有賞狀及此等最名譽之賞狀賞品爲務、此外之精勤賞狀之百零四人中、以男生爲多、女生最少、此實爲缺點、男生女生均爲同樣之人、胡不能精勤如男生、幸今後女生勉之、於明年今日得精勤賞者女生能與男生相等、則不負余之厚望焉

七、吉野地方課長朗讀民政署長田中千吉氏告辭如左

本日臨卒業證書授與之盛典、向諸子告一言、諸子積多年螢雪之功、於今始得此很名譽之卒業證書、惟余之衷心、很覺愉快、惟諸君之所以能得今日之光榮者、不外諸子勉勵努力之所致、亦由於諸子父母及恩師懇篤教養所得者多也、幸諸子決勿安於少成、愈加努力修學、以期將來爲社會有用之才、貢獻於地方振興、亦可以酬報父師之恩也、特陳一言以爲告辭

昭和四年三月二十三日大連民政署長田中千吉

八、來賓祝辭、有張大連公議會長龐大連西崗公議會及中華基督教青年會長之祝辭

△大連華商公議會長張本政氏之祝辭

大連市地方中國商民、鱗次櫛比、其居住東部者、比之開港當時、亦有日增月盛之變象、惟家有子女已及學齡者、恒以就近無公學堂、引以爲憾、自土佐町公學成立以來、東部居民、子女通學較前便利、於茲足知學務當局於興學施教之中、仍寓固地制宜之意、而學堂職教員諸先生、循々善誘、孜々啓發、春風時雨、化育甄陶、不特躬承訓誨者咸念成就深恩、即在紳商接間受益、亦莫不同聲歌頌、口碑載道、今當舉行第六回卒業證書授與式之期、謹代大連華商公議會同人、掬誠意、奉展寸忱、願藉鄙重之頌詞、預祝前途之光大、其詞曰、遠大連開港、薈萃工商、更於來近悅、雜處五方、規模備東部、立公學堂、君子務本、初基培養具、教法優良、化而裁之、斐然成章、金玉其相、敬念毋忘、偉哉教澤、山高水長

△大連西崗子華商公議會長龐睦堂副會長周子楊闇之如之祝詞

大連市政、日臻發展、居住戶口、日益稠密、因此中華就學生徒、從而隨之增加、而學務成績、亦復比較往年大見進步、風氣開通、文化普及、口碑載道、輿誦翕然、今當舉行卒業之期、但就既著之成效、已足徵文運之昌明、謹掬寸誠、奉伸祝意、其詞曰、連市華人、居戶櫛比、繁榮遞衍、一日千里、華童就學、惟公學堂、春風時雨、辦法優良、小學入門、初基養正、斐然程功、循序漸進、萃々多士、濟々群英、春華秋實、桃李敷榮、以上兩公議會祝辭、在伏公亦同此、故不另錄

△大連中華基督教青年會之祝詞

當此風光、明媚春色宜人之際、欣逢貴校舉行第六次卒業之典、敝會既蒙函招、叨列來席、謹獻蕪詞、以祝曰、大哉貴校、桃造福家邦、春風融洽、李芬芳、畢業諸子、社會中柱、努力所學、爲衆服務、義諸師表、德披群倫、文範碩望、寰海欽更祝貴校、四育健全、精神教育、億萬萬年

九、在學生總代致送辭

十、卒業生總代致答辭、爲向學堂長民政署長及各來賓致謝外復向在學生等答辭(兩用日語中國語內容省略)

十一、唱歌先由卒業生全體唱卒業式之歌(仍由范女教員奏琴)次由在學生唱左記之送別歌「文明世界放異彩、化雨自東來、養成濟濟有爲才締帳鳳培栽、東亞和平永無疆、惟願君是賴、今當別離增感慨觸動悽惻懷」其次由合唱祝賀卒業式、唱畢、即散禮退場

於退場後、由板橋堂長引導到學生作品展覽室、滿壁書畫、及女生之縫紉手工等、均甚爲良佳、至上午十一時半散會

該校卒業生復於正午、以後在大講堂開謝恩會、其次序如左

一、由會長魯恩達致開會之詞

二、堂長致詞

三、各先生致詞

四、餘興開演內容

爲女生孫淑香等五名演(事要公道之新劇)

乙、男生魯恩達隋長泰演瞎子觀燈之民間俗劇

丙、女生劉大緒周淑貞合唱(人生別離)歌

丁、男生隋長泰實驗魔術

戊、門殿英外十名合演(喧叭打杖)之趣劇

巳、男生劉長義叢英合演滑稽西洋劇

庚、女生梁榮華外五名合演舞蹈遊戲(唱奏拍合)

辛、男生孫鳳珍獨唱(拾黃金)

壬、男生魯恩達外十名合演武俠舊劇(鐵公雞)

右記餘興至午后二時完了、後由副會長門殿英致閉會之辭而散會云云

足球之比賽 隆華對安特諾 在中青球場

自去年入冬以來、大連足球界異常沈寂、實因天寒地凍之所致也、一般有球癖者、皆望穿秋水、近日來天氣漸暖、足球比賽又到檯頭之時、隆華隊將作本年首次之比賽、該隊已定與安特諾球隊、於二十四日午後二時、在中青球場作一次比賽、安特諾球隊久馳名連埠、曾兩度擊敗隆華、今年隆華重整旗鼓、決定報復、以雪前恥、屆時定有一番驚人之表演也、有球癖者盍興乎來、茲探錄隆華陣容列左

郭義達 王鴻雲 孫福德 劉義昌 戰鳳台 常勇爲 耿恩華 陳家運 傅實瑞 陳奐凱 羅青山 後備陶文海 王鴻霖 李成平

捉獲强盜係累犯 又判明兩共犯
住所不定搜捕頗難 得有線索亦將落網

客歲十二月二十一日夜、沙河口署管內侯家溝三十番地雜貨商白順興郝元發家、發生三人稍之强盜後、責任所在之沙河口署中日刑事、遍來屯駐雲駐、大肆搜查、雖判明犯人是誰、奈行踪詭秘、致費苦心、終未弋獲、自坂本司法主任去後、榮轉警務豐增滋任以來、爲解決諸懸案起見、故督厲刑事嚴重的搜查、結果卒顧以償、於十九日、竟判明犯人潛伏在金州城北劉家店會紅崖子屯本籍地、刑事等因是頓呈緊張、排除而往、經探聞之下、知犯人在廿井子港充當苦力、得此確息、立刻奔至、犯人瞥見警官、遂向山中竄逃、刑事等即尾追於後、去十里之餘、方行就捕、此犯爲誰、即强盜前科二犯盧深林者、年二十八歲、逮署之後、彼尙堅詞不認、嗣經官署蒐集證據之結果、彼知無法推諉、始供稱事實、且將其餘二犯一并吐出、但彼等向無一定之所住、故對於搜捕上、頗咸困難、惟由念二日以來、覺得有意外之索線、於茲二三日內、共犯亦即可落網云

西崗宏濟街 又發生搶案 搶去金手鐲

小崗子警察署管內宏濟街三番地特產商廣源泰李瑞堂家、於二十二日午後七時忽然闖入壯漢一人、年在三十左右、手持手鎗、捉住李氏之妾孫氏胸襟、死不放鬆、脅迫金錢、但孫氏視財如命、拚死掙扎、匪徒持久、恐自不利、當將孫氏手上所帶之金戒子兩個、價值三十元、及腕上之金鐲一付、全行奪去、值洋二百元、匪徒將物搶到手之後、即奪門而去、孫氏驚恐之餘、即飭人通告當轄派出所、聞報後、立轉告本署猪股司法主任聞報、一面通報沙查本部、一方行特別召集、往現場檢驗、有無虛僞的情形、俟遍查之結果、便知確行被搶無疑、因是馬上轉飭沙河口水上大連各署之刑事一齊出動、嚴張驚網、電馳雲湧、搜拿犯人、惟匪徒之足捷術妙、終未逮捕、仍逍遙法外、小崗子署因責任所在、故由念三日早、即命全部刑事繼續搜查、比至午前十一時許、孫氏之手戒子、竟在奧町當舖發見、是以判明犯人仍潛伏連衙、尙未遠逸、刑事等因之突然緊張、沿要隘路口、秘佈警網、捉拿犯人、以昨日下午之形勢觀之、犯人設在連衙勿論如何、亦難脫出法網、其警備之森嚴、可想而知矣

△伏公高二卒業生全體撮影▽

天氣預報 大連 三月二十四日 星期日 (晴) 西南風

金念會遺失圖章作廢 啓者鄙人有木質印章兩顆一方形一橢圓形均篆刻金念會二字皆已遺失特此聲明作廢

美術印刷 新亞印務公司 大連市伏見町六 電話三〇二二番

購買房屋者注意 啓者鄙號有門市房三間後院瓦正房五間東廂三間倒廳三間平房十間院內寬大待價出售坐落金州城內南滿洲銀行對門有志購買者請駕臨鄙號接洽可也 金州城內南街路東五七二番地 新增慶謹啓

出售市房廣告 啓者茲有市房一所坐落公主嶺驛前日町三丁目一號地統計磚平房七十餘間屋宇寬敞週圍磚牆內有舖墊等項盤數出售有願購買者或通函或面詢請駕臨海城公民儲蓄會接洽可也恐未週知特登報聲明 海城公民儲蓄會啓

遷移啓事 敬啓者鄙人自經理帝國火災海上太平洋各火險公司事項以來將近七載頗蒙各界外城遠近紳商之歡迎殊勝感激之至向來賬房設立于大連市平順街一五番地頃因間數不敷應用刻下已賃妥大連東鄉町二九番地即豐順客棧對門二層樓便是並糾合交際界之巨擘康耀忱君合力組織東北商行嗣後遠近知交尙希倍舊惠顧可直接與東北商行接洽可也恐未週知特此露佈 帝國火災海上保險公司 東三省總經理處 大連東北商行 唐潤之啓事 大連市東鄉町二九 電話長六六一九番

專用商標 合資會社 愛輪膠皮工廠 大連市青雲臺十二 電話六二八〇番 營業課目 新式地下足袋 男女膠皮靴鞋 膠皮底運動靴 各種膠皮鞋底 帆布膠皮鞋 膠皮後跟前掌 專製膠皮等物 軟硬一概俱全

自動車運轉手學生募集
一、君欲得現代的新技術及職業請速來本會
一、無論男女皆可就學修業期三個月(但夜間部四個月修業)
一、資格普通學堂或公學堂畢業者及有相當學業者皆可入會(會費低廉職業介紹)
一、欲詳細本會會規無料奉送
陽曆四月一日新學期開始(但每月一日招募新生)
大連市惠比須町二百〇八番地(即晉豐油坊後身) 大連自動車普及會

緊要聲明 逕啓者本號有仕事謝延璞字荊山者今因他故已於本年陰曆正月十六日實行出號自此而後該人與敝號毫無關係設若以前該人有私手之事或向後該人再與諸公有往來等事概與敝號無干至該人經手所放之賬目即歸本號討要本號討限俱有單爲證若無本號收單本號概不承認恐未週知特此登報聲明 大連西崗久壽街九番地電話七五三七番 禹記皮革行主人王紹禹謹白

武維揚 世傳漢醫內外兩科 奉天專門醫學畢業 寓大連西崗宏濟街德興大藥房 電話六九七七號

度量衡器測量器裝造修理販賣 此次新修工場已告落成製造能力既大故價值廉減在滿洲可稱首屈一指凡承辦各國度量衡器之刻碼 大連惠比須町五十八番地 水上洋行 電話六九四一番

醫士李魁武 寓平順街八番地 泰華藥店西隣 電話八八六七番

醫寓遷移廣告 徐紹武先生於去年冬間經同人挽留在連行醫近知名約診者日見其多幾於應接不暇茲已移居伏見台惠比須町一百五十一番地恐未周知特爲通告每日午後十二點半鐘至兩點半鐘在寓門診三點鐘出診約診者希於未出診以前先通電話或派人往約如遇有急證亦可隨時通電只要先生在家自必隨請隨到以通知醫例照舊 借用鄰居德山號雜貨糧食店電話七九〇七番
介紹人 王占元 林憲祖 錢家駒 潘復 陳光遠 周迪鈞 田韞山 曾雲沛 韓誦裳 鮑貴卿 林修竹 曲春亭 同啓

靈驗非常 天下馳名 萬利止咳 東東 專治男女老幼傷風勞損久咳痰喘及一切百般種種咳嗽用二粒馬上見功立刻止咳痰消氣爽 (價目)每盒現大洋二元

雷厲風行 功效卓著 補血固精丸 專治早洩遺精腰背痠痛面黃肌瘦久年不孕凡係身體虛弱等症無不能治藥性平和男女老幼四季可服美在一瓶奏效 (價目)每瓶現大洋二元

榮譽 主治說明不用細言顧客盈門戶限爲穿治愈者千々萬々閣下若不悉信請先購試驗 歡迎(至本價購藥足大洋二元者贈往復電車票 外埠函購中鈔滙票皆可金票則隨連市作價郵費在內)
杭州萬利分此東三省總經理 大連(露天市場西尾上町四十四番地) 慈術大藥房 呼出人和公司電話二二四二〇番 效驗說明書函索即寄

奉天新生活影片公司附設各大戲院之一 大連 上海大戲院 陰曆二月十二日放映 新人公司得意傑作 第一頭艷情哀情偉大名片 金縷恨(前部) 此片佈景堂皇光線明晰在津滬各大埠連演月餘場場滿座國人公認之爲明星大泰斗合演傑作 導演王元龍 主演王元龍 毛劍佩 下期續映金縷恨後部

大連西崗 華北大戲院 自陰曆二月十三日起 明星公司出品 警世第一悲劇 苦兒弱女 下期映 生死鴛鴦

一近黑顏望影而逃
黑色補丸是銷行最廣一種補藥或患身體虛弱精神恍惚等症千萬早服誠與他藥不可同日而喻當此春日融和百物復興之始舊有宿症須三撫思綮即經發生悔恨莫及服黑色補丸一打後非但體格增進腦力健頴亦逐日齊呈大連一埠久已印象於黑色補丸之中確知于人有扶助之能故能人能藥恰成驚人奇偶也

各地有分銷 總發行上海福州路八十二號 瑞有氏藥行

已往八年間之 大連油房產額
製餅減少以致油房不振

大連油房聯合會之調查、本埠各油房既往數年間、豆餅生產額如左（單位萬片）

年次別	生產額
十年中	二八、二三六、三五〇
十一年中	二二、七二六、六六二
十二年中	二七、二四二、〇四〇
十三年中	二七、五三〇、三六五
十四年中	二七、三三三、六四四
十五年中	三六、二三三、四八〇
十七年中	二九、六六四、二三〇
十七年中	二二、五五五、二三〇

再分為生產年度、即自新穀發市之十月、至翌年九月末之生產額又可獲得左列統計

生產年度別	豆餅生產額
十年度	二二、七四七、六七二
十一年度	二八、三九九、七〇四
十二年度	二四、三三五、三六五
十三年度	二五、七八七、三四四
十四年度	三六、六四八、七八〇
十五年度	三六、九二四、二三〇
十六年度	二一、三三八、三五〇

十七年度尚未不明（十七年度、係自去年十月至本年九月故無由而知之）統觀各年次別、歷年狀況、即十年、十二年、十三年、十四年之各年產量、大體相同、蓋可推定大連油房之現有能力、仍得如此、但於十五年、忽然激增、至十六年忽而減退、十七年史見崩減、比諸十二年度最低記錄、尚屬減產、按本埠油房之不振、大都因豆餅減產所致云云

錢糧商情

特產市場、二十三日為期市、仍少殊材料、市場概屬閑散、大豆不起色、三等大豆連續成交未安、豆餅又疲、豆油稍有買氣、商況略賑、高粱人氣稀薄、漸趨軟調

△商品前場　麻袋低落、產地綠扛落八分之一、藍扛落四分之一、商情軟化、當市買賣雙方、俱屬寂靜、各限均落一二厘有奇、鈔市時行市現貨四角一分二厘、當限四角一分一厘、期貨四月限四角一分一厘、五月限四角〇八厘、六月限亦為四角〇八厘之譜、所成數三萬條……綿絲平平、所成數十捆……麥粉亦平常、所成數三萬五千包

△錢鈔市場　二十三日晨海外電、銀塊倫敦二十六便士八分之一、紐約五十六仙八分之五、孟買五十九兩四分之一、滙價七十一兩五五大洋九十九圓四角五分

三全國代表大會席上 交通部之交通報告（一）

第一　總論

總理於物質建設、首重「交通之開發」、於民生需要、注意「民行」之便利、良以交通之目的、在使時間和空間之效用、減為極小、而所獲取之報酬、達於極大、故凡國計民生、欲求完滿之解決、必視交通建設之程度為其正比例、顧我國交通創辦、雖已數十年、然仍在萌芽時期、據十七年統計、全國已成鐵路、僅七千餘公里、電線總長、亦不過八萬餘里、無線電台、只五十餘所、電話機僅十餘萬號、國有航業、迄未舉辦、商營航業、尚不及四萬噸、郵政一項、規模略備、惟以時局阢隉、僅足維持、他如道路航空、以及一切應辦之新式交通事業、或議而未行、或半途中輟、無成績可言、其所以簡陋敗壞若此者、蓋由於軍閥時代、既不重視、復加摧殘、袁世凱稱帝、視交部為外府、安福當國、侵蝕踰欵一萬萬元、嗣後張勳復辟、曹昆賄選、軍要財源、莫不取給交通、其他破壞交通、把持政權、任用私人、紊亂系統、種種措施、猶罄竹難書、以故鐵至民國十三年止、負債已逾七萬萬元、十三年以後、兆為政府所舉之新債欵、尚不與焉、十三年本黨改組、奠定兩廣、樹立革命根基、彼時雖有整理及開發交通之心、固以側重北伐、且復困於一隅、未克如願、十六年春、長江底定、奠都南京、本部雖奉命成立、然北伐尚未完成、寧漢又復分裂、所有交通、全資軍用、且車輛船隻被敵毀損、遺存各物、不及十一、當時國庫奇絀、補助無由、至困極難、不易維持、及寧漢合作、方冀稍有可為、乃又以龍潭鉅戰、元氣大傷、直至十七年春、徐州重克、兩湖底定、時局始漸開展、交通事業、力得逐步整理及計畫、凡此皆因時局牽制、阻滯交通進展之原因也、十七年秋、全國統一、本部乃得着手全部交通之統籌及建設、當即厘定今後措施之標準及步驟、以為進行之準則、其標準凡四、一曰統一性、往昔交通事業之敗壞、即由於統一性喪失、今後當力求行政及營業職權之完整、一掃軍閥割據侵蝕之惡習、蓋此不僅為交通自身計、且足以樹訓政之良模也、二曰國家性、我國交通因外債及條約之束縛、多受帝國主義者之牽掣、今後當急圖解除、保存其國家性、更當以國利民福為前提、以符總理「利民」之遺教、三曰社會性、交通乃公共事業、與普通事業與普通工商業不同、雖含專利性質、要不能以營利為目的、故厘訂價值、當以公益及營業及先決條件、務使人民咸受交通之利益、而奉起為愛護為發展之努力、四曰商業性、國家經營專利事業、常有兩種弊端、一則因無競爭而落後、一則因經營者之不熱心而衰頹、故當盡力培養職員之責任心、積極促進交通商業化、然後乃能矯正積弊、以上四項準標、推行至今、尚覺順利、如郵權之收回、即其大焉者、惜以封建勢力過深、尚之願著成效耳（未完）

商工會議所 明年度豫算
附議念九總會

大連商工會議所日本昭和四年度預算案、現已草成、二十二日午後三時、開董事會審議之結果、決定二十九日附諸定期總會討論、按該常經常費預算案、收入之部、賦課金共三萬七千五百圓、比三年度增多五百圓、補助金照前、由關東廳給下五千圓、其他收入、有一萬八千圓、出租房稅一千圓、比年度上減收五百圓、雜收入三千二十圓、比較上年度、增加三百圓、上年度剩餘萬五千圓、計共六千九百五十二圓、支出之部、比較上年度預算、係多百圓、至於基本金預算案之收入、為一萬四千七百八十八圓、比上年度增加七百八十四圓、職員退職給與金預算收入、為六千九百三十一圓、比上年度、增一千四百十一圓之譜云

州鹽去歲減收
華人採鹽多抱消極態度 今後銷路決定不難擴展

去年州內鹽田採鹽額、約有三億九千萬斤、但去年因前年餘剩鹽頗多、兼以輸出銷路不甚踴躍、而鹽價又見漸落等々原因、華人製鹽者、及東洋拓殖、其他日方製鹽者、對於採鹽工作多取消極態度、尤其去秋採鹽時季、全部停止操業、故在平年、最少亦有四億五千萬斤至五億萬斤者、去年因上述緣由、遂僅見三億九千萬斤之出產而已、但不無有天候關係、而需給之多寡、及價格之高低、其影響於採鹽產額、頗為重大、徵諸去年採鹽額、及銷路情形、即思過半矣、玆試舉既往數年間之產額、價格略列於左

州鹽生產額

年次別	生產（百萬斤）	價格（千圓）
十四年	四二九、一	五八二
十五年	五〇一一	八七八
十六年	三九二一	三三一
十七年	三九〇一	一七〇

採鹽額在十四年度、約為四億三千萬斤、其後高低不定、然若對於鹽質改善、及銷路之開拓更加努力、即州鹽之前途、仍可樂觀、在日本本屆國會席上、曾有某議員提言、謂關東州鹽、此後銷路之擴大、決非難事云云、蓋益可證事實之不誣也

財政廳籌辦平糶

財政廳長張振鷟、以近來奉票毛荒、糧價暴漲、小民流計、亟應設法維持、以免辦入岐途、挺而走險、擬學流平糶會對於運輸各省糧石、概免捐稅、現正在計劃中云

中東路現狀
裁員又復減薪

中東路為節減經費起見、曾裁汰職員、但該路財政、自去歲收入純益、中俄各得其半以來、資金運轉、極形窘迫、逐至對於路員薪俸之發給、亦往々不如意、於是乃向官銀邊業銀行等、借入短期款項、略濟燃眉之急、故自去年末以來、所有輸送特產之收入、盡數充為借款之償還、由是觀之、若入五六月以後閑散之期、難免再陷財政困難、管理局長為未雨綢繆計、決定對於月收百魯布以上之職員、均行減薪、不日擬將此案提出理事會、衆議可決云

營口請緩徵 輸出附加稅

二十日午後四時、營口華側商民百餘名、齊到海關監督公署、公舉前總商會副會長高某為代表、與海關長會見、請輸出附加稅徵稅一節、請暫延期、待大連方面實行徵收後、營口自當一律實施、海關長據辭即電國民政府、請示定奪、但刻下對於出入營埠船舶裝載貨物應收之附加稅、姑且供託中國銀行、俟中央覆電、即將處分、聞一般華商、謂若上述要求、不獲見容之時、則將斷行罷市云（二十三日瀋陽專電）

東亞煙將在 大連設工廠

坂梨東亞煙草公司副社長、偕同石原專務、二十二日午前十一時、到關東廳訪問小川殖產課長、關於該公司欲在大連設置工場一事、求其諒解、聞該公司進出大連之理由有三

一、新置工場於大連能使業務發展

二、營口工場常為同盟罷工所苦

三、關東州內之工費比較他處低廉

俟地點選定後、即可着手工場之建築云、又據小川課長談、該公司進至州內、於州內工業發展上、誠堪欣喜之現象、關東廳若於能力所及、必與以相當援助云云

遼寧農礦當局 施行水田辦法
令各縣知事擁護指導

遼寧省政府農礦廳次此為保護水田事業起見、擬定左列辦法、令省內各縣長、從事指導施行

一、在地勢較高之地耕作、由數戶聯同、購置灌溉機件、照最新灌溉方法、作水田

二、瘠惡之地、對於肥料施用法、及耕種法、務須與以相當注意

三、依據水道者、須與水道經過之地主、協定水租、以現大洋作本位、設定年限

四、雜草滋沒之地、須在耕種以前、除離草根

五、其他備有堤之地者、須由水田業者數戶以上、共同修理而鞏固之

特產行市（廿三日）

▲大豆（前場）

期日	開行	最高	最低	收盤
三月末	六一八〇	六一八〇	六一八〇	六一八〇
四月末	六二〇〇	六二〇〇	六二〇〇	六二〇〇
五月末	六二四〇	六二四〇	六二四〇	六二四〇
六月末	六二三〇	六二四〇	六二三〇	六二四〇
七月末	六二五〇	六二五〇	六二四〇	六二五〇
所成數	二十車			

▲豆餅

期日	開行	最高	最低	收盤
四月限	二〇九〇	二〇九〇	二〇九〇	二〇九〇
四月末	二〇八五	二〇八五	二〇八五	二〇八五
五月限	二〇九〇	二〇九〇	二〇八五	二〇八五
六月限	二〇七五	二〇七五	二〇六五	二〇七〇
七月限	二〇六五	二〇六五	二〇六五	二〇六五
八月限	二〇六〇	二〇六〇	二〇六〇	二〇六〇
所成數	五萬一千片			

▲豆油

期日	開行	最高	最低	收盤
四月限	一六二〇	一六二〇	一六一五	一六一五
五月限	一六三五	一六三五	一六三五	一六三五
六月限	一六四五	一六四五	一六四五	一六四五
所成數	九千箱			

▲高梁

期日	開行	最高	最低	收盤
三月末	三五三〇	三五三〇	三五三〇	三五三〇
四月末	三五六〇	三五七〇	三五五〇	三五七〇
五月末	三五八〇	三六〇〇	三五八〇	三五八〇
六月末	三六一〇	三六二〇	三五九〇	三五九〇
七月末	三六二〇	三六二〇	三六〇〇	三六二〇
所成數	百九十車			

▲大豆（後場）

期日	開行	最高	最低	收盤
三月限	六一九〇	六二〇〇	六二〇〇	六二〇〇
四月限	六二三〇	六二三〇	六二三〇	六二三〇
五月限	六二四〇	六二四〇	六二四〇	六二四〇
六月限	六二四〇	六二四〇	六二四〇	六二四〇
七月限	六二五〇	六二五〇	六二五〇	六二五〇
所成數	五十七車			

▲豆餅

期日	開行	最高	最低	收盤
六月限	二〇七五	二〇七五	二〇七五	二〇七五
所成數	萬片			

▲豆油（後場）

期日	開行	最高	最低	收盤
四月限	一六二〇	一六二〇	一六二〇	一六二〇
六月限	一六五〇	一六五〇	一六五〇	一六五〇
所成數	一千五百箱			

▲高梁

期日	開行	最高	最低	收盤
三月末	三五二〇	三五二〇	三五二〇	三五二〇
四月末	三五六〇	三五五〇	三五五〇	三五五〇
五月末	三五九〇	三五八〇	三五八〇	三五八〇
六月末	三六〇〇	三六六〇	三六六〇	三六六〇
七月末	三六一〇	三六八〇	三六一〇	三六一〇
所成數	二十車			

現貨前場（廿三日）

品名		開	收
紫保大豆	帶皮	六二二〇	六二二〇
	一顆皮	——	——
所成數	五十車		
三等大豆	袋物	六〇九〇	六〇九〇
	包物	——	——
所託數	二車		
豆餅		二〇九〇	二〇八五
所成數	一萬一千片		
豆油		一六一五	一六一五
所成數	三千四百箱		
高粱		三六七〇	三六七〇
所成數	十五車		
包米		三九五〇	三九五〇

所成數　十車

錢鈔行市（廿三日）

期近	一〇一〇〇	一〇一〇〇	一〇〇九五	一〇一〇〇

所成數　近期　百二萬圓

▲前場

時	銀對金	銀對洋	金對洋
九時	一〇一一〇	一三三一五	一三三八〇
十時	一〇一〇五	一三三一五	一三三八五
十一時	一〇一〇五	一三三二〇	一三三九〇
十二時	一〇一〇五	一三三二五	一三三九五
所成數	金對銀 十四萬圓	銀對洋 一萬二千圓	
二時半	一〇〇七五	一三三四〇	一三四八五
三時半	一〇〇七五	一三三五五	一三四四〇

十三日　開 一〇〇七五　高 一〇〇八〇　低 一〇〇六五　散 一〇〇七五

滙兌行市（二十三日）

倫敦銀塊	二六片八分一
同先物	二六片四分一
紐約銀塊	五六仙八分五
孟買銀塊	五九留比四分一
美英電匯	四弗八八仙八分三
美日匯兌	四四弗八分三
中美滙兌	六三弗六分九

市場電報（二十三日）

▲大阪絹絲

月限	前場開行	前場
三月限	二二六九〇	二三四六〇
四月限	二三二七〇	二三四三〇
五月限	二三二四〇	二三二一〇
六月限	二三三五〇	二三三四〇
七月限	二三三九〇	二三四〇〇
八月限	二三四〇〇	二三四二〇
九月限	二三四二〇	二三四四〇

▲橫濱生絲

月		
三月	——	——
四月	——	——
五月	——	——
六月	——	——
七月	——	——
八月	——	——

▲印度麻袋

綠扛袋	四三留比〇分〇
監扛袋	四八留比四分三
兌行	三三魯布四分三

北地市況（二十三日）

特產　▲大豆（後場）

地	限	開盤	收盤
開原	四月限	六〇·九〇	·一六四二
	五月限	——	——
	六月限	——	——
長春	四月限	——	——
	五月限	——	——
	六月限	——	——
哈爾濱	四月限	一·六四五	一·六四三
	五月限	一·六六七	一·六六三
	六月限	——	——
公主嶺	四月限	六九·三〇	七〇·三〇
	五月限	七〇·九〇	七一·六〇
	六月限	——	——

▲高粱

地	限	開盤	收盤
開原	四月限	三四·三〇	三四·五〇
	五月限	——	——
	六月限	——	——
長春	四月限	九·五五	九·五七
	五月限	九·六四	九·六五
	六月限	九·八五	九·八五
公主嶺	四月限	三九·六〇	三八·六〇
	五月限	四一·二〇	三九·九〇
	六月限	——	——

▲小麥

地	限	開盤	收盤
哈爾濱	四月限	——	——
	五月限	一·八六五	一·八六五
	六月限	——	——

▲錢鈔

地		開盤	收盤
奉天（奉票）	現貨	三七三五·〇	三七八〇·〇
	定期	三七二五·〇	三七八〇·〇
開原（奉票）	現貨	三七四〇·〇	三七七〇·〇
	先限	三七四〇·〇	三七八〇·〇
同（鈔票）	現貨	三七七〇·〇	三八三〇·〇
	先限	——	——
安東（鎮平銀）	近期	一·四一	七一·四一七
	遠期	一·四一	七一·四一六
哈爾濱（大洋）	現物	七一·〇〇	七一·〇三

賫現大洋七元　服生殖靈一盒

明　去　暗　來

所得功効如還少　轉強固腎種子是　千百倍於代價

有妻有妾。不可無生殖靈。無兒無女。尤不可無生殖靈。蓋生殖靈是返老還童。補腎添精。壯陽廣嗣之靈丹。金錢宜節省。惟購生殖靈之金錢不宜節省。因服後能增壽命健康。長精神。興事業眞所謂明去暗來。失少而得多也

◉二十世紀之絕代佳人
花顏柳腰的趙飛燕式乎　玉姿豐盈的楊貴妃式乎

東方社舊金山特電云。結婚市場。不論何時。每隨男性之趣味轉移。一十年前之油頭粉面花枝招展之化粧。已逐漸蛻化。烏雲垂耳。淡掃蛾眉。乃成為現代時髦。從來美國時髦女子。目空一切。直視男子不如筵席上之一碗小菜。近來彼等打扮。在美國二三年前。法國式之花顏柳腰。蓮步楚々之佳人。為一般男性理想中人。因之一般肥滿如猪之女性。即無人過問。遂爭相減少飯量。禁食牛乳。費盡苦心。將其身材。變成瘦小苗條。至最近。男性眼光。忽又一變。玉姿豐盈之楊貴妃。即成全世界男子之意中人。人之過瘦過肥。均係病態。而不瘦不肥之人。原為理想人物。德國返老還童「生殖靈」補品。能醫瘦醫肥。變成玉姿豐盈之人。故歐美時髦女郎之生殖靈消費額。逐漸增加云

◉全世界英雄之獅子吼
收音珍藏流芳百世　滔滔雄辯其聲如雷

聯合通訊社巴黎電云。巴黎新築有世界第一之言語珍藏院一所。將於本月內開幕。該院當局已請法總統杜梅古氏屆時蒞臨。舉行開幕禮。該院中所藏。皆為當代各國名人之語言留聲機片。及有聲電影片。保留各國英雄豪傑之雄辯。傳諸後世。俾後人聞其演詞。不啻親炙其人。較諸披閱古人著作。更覺親切。其最近所收之音。為飛渡大西洋之美國林柏大佐。現正在南極飛行探險之般特中佐及全世界最著名之拳鬥家敦納之演說。凡此諸人。身為武人。兼長雄辯。敦納氏及林柏大佐之雄辯。尤為著名。其聲如天雷。聞者莫不驚動。此兩人原係弱無力者。又訥於言。自從服用德國返老還童。「生殖靈」補品。身高轉弱為強。忽然成為世界第一航空家及拳鬥家。其聲帶亦漸變化。以為口如懸河之大雄辯家。蓋人之為雄辯家。必以超羣之精力為要件。故身體強壯者。多雄辯家。今日歐美大演說家。咸服「生殖靈」補品。此即其理也云

◉一百萬狗軍之大示威運動
下級動物界之大革命　建設狗犬之平等社會

東方社柏林電云。最近德國之米永仙市。舉行狗犬之一大示威運動。參加此運動之犬。大小計有一百萬餘頭。步武堂堂。頗呈奇觀。此運動之目的乃在優待犬族。各犬之背上。皆揭有標語。為「待遇改善」「廢止動物試驗」「免除畜犬之市稅」及「改良食品」「增進犬族」等要求。西人之養犬。固不乏予以平等待遇。其虐待賤視者亦多。以德國人為甚。故有此示威運動。其各種標語中最堪注意者。為「反對麥唐醫生」據云麥唐醫生為德國著名畜犬家。善於醫犬病。有人見其犬中虛弱者。請令服「生殖靈」麥唐氏遂反對謂今日人類中因貧而不能服此稀世靈藥者多。豈可將此令犬羣服之。其賤視既如是。故遂發生其標語云

返老還童　生殖靈　德國新藥

遠東總經理　美商三德洋行

發明　區別　主治　效驗　價格

生殖靈乃德國政府實驗監製　史坦那醫學博士發明之世界唯一藥品也　故藥極大　萬試萬靈

男子不可服女用藥品　女子不可服男用藥品　因同一生殖靈　而分男用女用　各有各長　品性質不同　幸勿誤服　効力偉大　服後便知

老翁服　回復青春　老婦服　還少駐顏　生殖器衰弱者服　絶大強壯　主治返老還少　早洩遺精　精液減少　神精衰弱　生殖器發育不全　身體虛弱　早老　老衰　記憶力衰弱　女子月經不調　經痛　減退　乳房發育不全　不姙症　脫髮　顏面早衰

此藥既為男女生殖力改造秘寶　故無論老少四時均可安心服之　惟於冬日常服　尤為合宜　而易見効　實可名之為冬令補品大王

男用女用生殖靈價值相同　每盒售上海大洋七元正　每料售上海大洋念八元　外埠通信函購　貨欵先惠　郵費在內

大連分行　浪速町二丁目七十番地　哈爾濱分行　道外正陽八道街口　奉天分行　大西邊門外二經路口

凡東三省境內所售生殖靈其外包璃紙上均有此紅色專賣商標

市多假冒　購者謹防